BİLİNMEYEN "SOL"

BELGELER VE OLAYLARLA

49 grup

H.Kurtuluşu saflarını terkeden 2. THKO davası sanıklarından

Huriye Üstün'ün açıklaması:

"Biz sözümüzün eriyiz, Mao'nun yolundan dönmedik, siz döndünüz"

YARIN

HALKIN KURTULUŞU

SALI GÜNÜ

Devrimci Halkın Yolu

BUGÜN 8. SAYFADA

H.Kurtuluşu, saflarından ayrılanlara hemen "hain, karşı-devrimci" damgası yapıştırıyor

* * *

Aydınlık

Kuruluş yılı: 1921
Kurucusu: ŞEFİK HÜSNÜ

BÜTÜN ÜLKELERİN İŞÇİLERİ VE EZİLEN HALKLAR, BİRLEŞİN!

PAZAR
1
NİSAN 1979
350 kuruş

Prof.Dr. Cahit Talas ve Doç. Dr. Köksal Bayraktar' ın öğrenim özgürlüğü konusundaki görüşleri

5. sayfamızda

Petrol sorunu ve alınabilecek önlemler

AHMET TAŞER

2. sayfa FIKIR MEYDANI'nda

TYS 4. Olağan Genel Kurulu dün yapıldı. Açılış konuşmasını TYS Başkanı Aziz Nesin yaptı (sağda)

Türkiye Yazarlar Sendikası 4. Olağan Genel Kurulu toplandı

Aziz Nesin:

"En önemli özelliğimiz, bağımsızlığımıza toz kondurmamaktır"

İSTANBUL (ÖZEL)
Türkiye Yazarlar Sendikası 4. Olağan Genel Kurulu dün sabah Türkiye Gazeteciler Cemiyeti Konferans Salonunda başladı. Bu akşam sona erecek olan kongrenin açış konuşmasını sendika Genel Başkanı Aziz Nesin yaptı.

Aziz Nesin sendikanın geçmiş çalışmalarını özetleyen konuşmasının ilk bölümünde, bu süre içindeki gelişmeyi ve kar-

(Devamı sa.7, sü.3'de)

MERSİN SODA'DAN TOPLU İŞÇİ ÇIKARTILMASINI PROTESTO MİTİNGİ YAPILDI

MERSİN (THA)
Mersin Soda Sanayi Fabrikasında çalışan işçilerin toptan işten çıkarılmasını protesto amacıyla düzenlenen yürüyüş dün Mersin'de yapıldı.

Dün saat 17.30'da olaysız sona eren yürüyüş, Soda Sanayiinde çalışan ve işten çıkartılan 800

(Devamı sa.7, sü.3'de)

Tiyenşan, Konfederasyon olarak eylemi durdurduklarını açıkladı

Kontak kapama kararı kaldırıldı

ANKARA (ÖZEL)
Türkiye Esnaf ve Sanatkarlar Konfederasyonu kontak kapatma kararını kaldırdığını açıkladı. Türkiye Esnaf ve Sanatkarlar Konfederasyonu, hükümetle yapılacak görüşmelerden olumlu sonuçlar elde edileceğine inandığı için kontak kapama ve kepenk indirme eylemlerini Sıkıyönetim dışında kalan illerde de durdurduğunu bildirdi.

Konfederasyon Başkanı Hüsamettin Tiyenşan, bu konuda düzenlediği basın toplantısında, direniş eyleminin durdurulma gerekçelerini şöyle açıkladı.

(Devamı sa.7, sü.4'de)

Geziden izlenimler:

Erbakan, Dursunbey' de "yuh" çeken MHP' lileri azarladı

HAMDULLAH YANIK
MSP Genel Başkanı Erbakan, Simav, Kütahya, Emet, Tavşanlı, Dursunbey Kepsut ve Balıkesir'de düzenlenen toplantılarda esas olarak üç nokta üzerinde duruyordu: Anarşi hayat pahalılığı, ağır sanayi.

(Devamı sa.7, sü.6'da)

Kızıldere olaylarını kınama bahanesiyle

Kadıköy AP İlçe Merkezi yakılmak istendi

HABER MERKEZİ
AP Kadıköy İlçe Merkezi dün bir grup "Devrimci Kurtuluş" taraftarının saldırısına uğradı. Saat 19.00 sıralarında dış kapıyı kırarak içeriye giren saldırganlar, binanın camından "Kızıldere Son Değil Savaş Sürecek-Devrimci Kurtuluş" yazılı pankart astılar. Daha sonra binanın içerisine

(Devamı Sa. 7 Sü.1'de)

Kıbrıs Türk Toplumu Lideri

Denktaş:"Kipriyanu ile görüşmeye hazırım"

5. sayfada

MHP İl Yöneticisi Hasan Balcı, Kahramanmaraş katliamının kilit adamlarından biriydi

Yürükselim katliamının tanıkları, fabrikatör Hasan Balcı' nın olaylardaki rolünü, gazetemize şöyle anlatmışlardı:

Yürükselim katliamı sürerken, başlarında Hasan Balcı'nın bulunduğu 70-80 kişilik grup, ellerinde sırık ve benzin bidonlarıyla mahalleye doğru yürüyordu. Hasan Balcı'nın elinde otomatik bir tüfek vardı.

(Devamı sa.7, sü.10'da)

Balcı'nın tutuklanması K.Maraş'ta memnunluk yarattı

- MHP İl yöneticisi fabrikatör, kendisini teşhis eden tanıkları Savcılıkta tehdit etti
- Balcı, keşif sırasında korkusundan katliamın düzenlendiği mahalleye girmek istemedi

ALİ ÖZTÜRK
K.MARAŞ'TAN
BİLDİRİYOR
Adana Sıkıyönetim Komutanlığı Mahkemesinin Maraş Katliamının elebaşılarından MHP İl Yöneticisi fabrikatör Hasan Balcı'yı tutuklaması Kahramanmaraş halkı arasında büyük bir memnuniyet yarattı. Kahramanmaraş'ta hasret kalınmış barış ve kardeşliğe doğru bir adım atılıyor. Olaydan bu yana adeta Maraş'a küsmüş gibi hiç uğramayan Pazarcık köylüleri de bundan sonra şehre yeniden geleceklerini belirttiler.

Hasan Balcı'nın tutuklanmasından sonra konuştuğumuz bazı MSP'li ve AP'li yurttaşlar da esas suçlular tutuklandıkça halkın yeniden kardeş gibi geçineceğini söylediler. Alevi-sünni halktan yurttaşlar ayrıca şehirde her kim ki anarşi ve kargaşa çıkarır-

(Devamı sa.7, sü.4'de)

Silopi' de KDP taraftarı iki kişi öldürüldü

DİYARBAKIR (ÖZEL)
Silopi'de 23 Mart 1979 günü akşamı saat 20.00 sıralarında KDP yanlısı olarak tanınan Ramazan Haşimoğlu ve oğlu Sadun Haşimoğlu evlerine yapılan bir baskın sonucu öldürüldüler.

23 Mart günü saat 20.00 sıralarında silahlı iki kişi Ramazan Haşimoğlunun evine geldiler. Gelen silahlı kişilerden birisi odada Ramazan Haşimoğ-

(Devamı sa.7, sü.7'de)

TİKP Adana İl örgütü, Belediye Başkanına yapılan saldırıyı kınadı

ADANA ÖZEL
Türkiye İşçi Köylü Partisi Adana İl Örgütü, Belediye Başkanına yapılan saldırıyı kınadı.

Yapılan açıklamada "Bu saldırı sıkıyönetime rağmen her ne pahasına olursa o sun bazı güçlerin anarşiyi sürdürmek niyetinde olduğunu gösteriyor. Üstelik bu güçler yeni bir yöntemle toplumdaki etkili şahsiyetleri hedef almakta ve toplumda şok etkisi yaratmaya çalışmaktadırlar. Şehrimizde olayların yoğun bir şekilde sürmesi,

(Devamı sa.7, sü.3'de)

EN BÜYÜK
İŞÇİ
S.DEMİREL

Süleyman Demirel, Beşiktaş ilçe binasına, salondakilerin, "SİLKELE DEMİREL SİLKELE" temposuyla girdi... İşçiler, Demirel'e bir şapkayla işçi tulumu verirlerken Demirel, "Aslında verdiklerinize yabancı değilim. Ben, bunları giye giye buraya geldim." dedi.

(Fotoğraf: Abdullah KURTAY)

DEMİREL, YİNE KOMÜNİZME ÇATTI

İSTANBUL(ÖZEL)
AP Genel Başkanı Süleyman Demirel dün İstanbul Beşiktaş İlçesinde AP İl ve İlçe İşçi Kolları toplantısında yaptığı konuşmada, hükümeti mevcut pahalılık ve fiyat artışları konusunda şiddetle eleştirdi. ve işçilerin partisi olduğunu iddia eden CHP'nin 15 ay içinde işçilere açlıktan, yoksulluktan ve sefaletten başka birşey getirmediğini söyledi.

(Devamı sa.7, sü.5'de)

TGS Genel Sekreteri Taylan Sorgun:

"Yazı İşleri Müdürleri ile ilgili yasanın bir an önce Parlamentodan çıkmasını istiyoruz"

İSTANBUL (ÖZEL)
Yazı İşleri Müdürleri ile ilgili yasa teklifinin Salı günü Adalet Komisyonunda ele alınmasıyla ilgili olarak görüşlerine başvurduğumuz, Türkiye Gazeteciler Sendikası Genel Sekreteri Taylan Sorgun, şu açıklamayı yaptı:

"Demokratik rejimin temel kuralı tartışarak doğruyu bulmaktan geçer. Tartışmaları engellediğimiz vakit demokrasi dediğimiz olaya karşıt duruma geçmiş oluruz.

(Devamı sa.7, sü.8'de)

Milli Güvenlik Kurulu yarın Orta Doğu' daki gelişmeleri görüşecek

ANKARA (AA)
Milli Güvenlik Kurulu, Cumhurbaşkanı Fahri Korutürk'ün başkanlığında yarın toplanacak. Toplantıda "bölücülük"

(Devamı sa.7, sü.10'da)

Butto'nun karşı çıkmasına rağmen

Pakistan Halk Partisi Ziya Ül Hak'tan Butto'yu affetmesini istedi

İSLAMABAD
Butto'nun Başkanı olduğu Pakistan Halk Partisi, eski Başbakanın affının sağlanması amacıyla dün Askeri Yönetim Lideri Ziya Ül Hak'a müracaat etti. Bilindiği gibi başvuru süresi 31 Mart geceyarısı sona eriyordu.

Pakistan eski Başbakanı Zülfikar Ali Butto ise kendisine yüklenen suçu kabul anlamına geleceği için hiç kimsenin Ziya Ül Hak'tan af dilememesini istemişti.

Pakistan yasalarına göre, Butto'nun kendisi, yakınları veya herhangi bir Pakistan yurttaşı Devlet Başkanına başvurarak Butto'nun affı için girişimde bulunabilir.

Pakistan Halk Partisi Genel Sekreteri Yasin Varto, Partisinin bütün gece süren toplantısından sonra Cumartesi sabahı Devlet Başkanı ile görüşmeye gitmeye karar verdi.

Pakistan eski Devlet Başkanı Butto'ya verilen

(Devamı sa.7, sü.6'da)

Bağdat Zirvesinde Mısır' a karşı bazı önlemler alındı

DIŞ HABERLER SERVİSİ
36 saatlik bir aradan sonra yeniden toplanan Bağdat Zirvesi, Mısır'a ekonomik ambargo uygulanmasını ve 1 ay içinde Mısır'la olan diplomatik ilişkilerin kesilmesini kararlaştırdı.

(Devamı sa.7, sü.8'de)

CHP ÇANKAYA GENÇLİK KOLLARI KONGRESİNİ GENEL MERKEZCİ LİSTE KAZANDI

ANKARA (ÖZEL)
CHP Çankaya İlçe Gençlik Kolları Kongresi yapıldı. Muhalefetin içeriye alınmadığı Kongrede, Genel Merkezci ekip seçimi kazandı. Muhalefet 15 dakika içinde yapılan seçim sonucunda seçilenlerin CHP'li olmadıklarını, içlerinde TKP'ye yakın olanların ve Devrimci Yol taraftarlarının bulunduğunu söyledi.

(Devamı sa.7, sü.8'de)

FOTO-ŞAKA

Süleyman bey:"Ne var hanım? Bu ne böyle?"

Nazmiye hanım:"Ne olacak, yeni umut kuyruğu"

MAPUSANE ÇEŞMESİ

Armağan Anar

TUMAD DER GENEL BAŞKANI

Niğde'de isyanı savunan bir tutukluya cevap

Bir süre önce "Maceracı eylemin sonu her zamanki gibi teslimiyet oldu" başlıklı bir yazı yazmış, Niğde Cezaevinde Mart başında 9 gardiyanın rehin alınmasıyla başlayan, fakat dayak yemeye razı olarak bitirilen bir isyan girişimini anlatmıştık.

Yazıda, isyancıların mahkum kitlesinin haklı taleplerini savundukları halde,örgütlenmeden,mahkum kitlesinin desteğini almadan, "Ben yaparım olur" gibisine zorlu bir zihniyetle eyleme geçmenin insanı sonunda teslimiyete götürdüğünü belirtmiştik. İsyancıların, haklı olduğu halde hiçbir taleplerini kabul ettiremeden isyana son verme durumunda kaldıklarını söylemiştik.

İsyanı başlatanlardan ve sonra Niğde Cezaevinden başka bir cezaevine sürülen bir tutuklu (adı bizde saklı) bize bir mektup göndererek, "Aydınlık karşı devrimci, sınıf işbirlikçisi görüşlerini her zaman olduğu gibi bir kez daha sergiliyor" diyor.

Kitlenin haklı talebini savunmayan, sonuç aramayan, sonunda dayak yememe karşılığında taleplerin tümünden vazgeçip başlattığı eyleme son veren tutumun devrimci tutumla ne ilgisi var, ben anlayamadım. Bana mektup yazan tutuklu arkadaş da banta alınmış gibi tekrarlanan bu suçlamaları belki anlamadan yazmıştır diye üzerinde duracağım.

Yeniden nakledilen4 mahkum adına yazan arkadaş, isyanı başlatanların hap aldıkları iddiasını reddediyor. Kendi hap kullanmıyorsa bu çok iyi birşey. Bize gelen haberde ise isyancıların başında bulunanlardan birkaç kişinin haptan yarı sarhoş durumda olduğuydu. Ne var ki, tutuklu arkadaşın isyancıları ve eylemi savunan, Aydınlık'ı yeren açıklamaları hap almış kadar kafasının karışık olduğunu gösteriyor.

Biz bütün mahkumların desteğini aldık, diyen tutuklu arkadaş, "Biz aşağıda 9 gardiyanı rehin alıp barikat arkasında tutarken yukarda yatmakta olan siyasi mahkumlar, mahkumların haklı fakat bilinçsiz olarak başlatılan eylemlerini durdurmaları için çağrı yaptılar, anlaşın dediler" diyor.

Demek eylemciler, siyasi mahkumların desteğini almamış. Demek ki bütün mahkumların desteğini sağladıkları doğru değil. Üstelik "bilinçsiz olarak başlatılan" diyerek, bilinçsiz bir eylem konduğunu kendisi de kabul ediyor. Ardından da siyasileri eyleme neden doğru yön vermediler diye eleştiriyor.

Bu çelişkileri sıralamaktan amacım tutuklu arkadaşla iddialaşmak değil. Amacım doğru eylemin ne olduğu konusunda tartışmak. Doğru eylem haklı bir zemin üzerinde kitlenin ve halkın büyük çoğunluğunun sempati ve desteğini kazanan eylemdir. Kitlenin ve halkın seni desteklemesi, uyguladığın siyasetin doğru ve kitle menfaatine olmasına bağlıdır.

Devrimci, eylem koyarken geniş kitlelerin haklı talebinden yola çıkar. Devrimcinin eylemi fiyaskoyla son bulamaz. Fiyaskoyla son bulmuşsa ya eylemin amacında ya uygulanışında bir hata yapılmış demektir.

Hatalı olduğunu kabul et, arkadaşım. Kendi hatanı örtbas etmek için de Aydınlık'a karşı devrimci, sınıf işbirlikçisi gibi boş sözlerle sataşma.

Aydınlık her zaman tepeden inme, kitle çizgisi izlemeyen maceracı eylemlere karşıdır. Çünkü insanı karşı-devrimci ve sınıf işbirlikçisi saflara atan maceracı tutumdur. Maceracı eylem başarısızlıkla sonuçlanınca bundan zarar gören devrim olur, sınıf olur.

FİKİR MEYDANI

PETROL SORUNU VE ALINABİLECEK ÖNLEMLER

Ahmet Taşer

İktisatçı

A) Tüketilen petrolün cinsine göre dağılımı:

	Ton	Yuzde
1. Fueloil	7.075.700	46.7
2. Motorin	4.261.400	28.0
3. Benzin	2.156.600	14.2
4. LPG	767.200	5.0
5. Gaz	533.900	3.5
6. Nafta	380.000	2.5

B) Petrol tüketiminin sektörler arası dağılımı:

1. Ulaştırma	4.950.000	32.6
2. Sanayii	4.828.800	31.8
3. Isıtma	2.456.000	16.2
4. Enerji	2.090.000	13.7
5. Tarım	850.000	5.6

C) Petrol tüketiminin sektörlere ve petrolün cinsine göre dağılımı:

1. Sanayii-Fuel-oil	4.238.800	27.9
2. Ulaştırma-Motorin	2.753.400	18.1
3. Ulaştırma-Benzin	2.096.600	13.8
4. Enerji-Fuel-oil	1.594.000	10.5
5. Isıtma-Fuel.oil	1.142.900	7.5
6. Tarım-Motorin	832.000	5.5
7. Isıtma-LPG	767.200	5.0
8. Isıtma-Gaz	515.900	3.4
9. Diğerleri	1.234.000	8.3.

GÜNÜMÜZDE ülkelerin önemli sorunlarından biri petroldür. Bindiğimiz arabadan, giydiğimiz elbisede, oturduğumuz sandalyede, kullandığımız tabakta petrol bulunmaktadır. Petrolden ve artıklarından çeşitli sanayi kolları ortaya çıkmıştır. Petrol, hammadde, ara mal ve nihayi kullanımda önemli yer tutmakta. Petrol üretimi çok az veya olmayan ülkelerde petrole dayalı sektörler ülkeler için önemli sorun olmaktadır. Bizim gibi ülkelerde ise petrol dış alımın büyük kısmını tutmakta. Kıt kaynaklar dışarıya akmaktadır.

Petrol yüzyılımızın önemli bir olayıdır. Emperyalistler petrol alanlarını ellerine geçirebilmek için çeşitli yıkıcı faaliyetlere geçmekte, geri kalmış petrol üreticisi ülkeler ise bağımsızlık yolunda petrolü de kullanmaya çalışmaktadır.

Bunun yanında dünyada petrolün yerine ikame edilebilecek maddeler üzerinde de çalışmalar sürdürülmektedir. Yine de bugün ülkelerin önemli sorunlarından biri petroldür. Bütün ülkeler petrol tüketimini kısma yolunda önlemler almaya çalışmaktalar.

Ülkemizde de son yılların önemli ekonomik sorunlarından birisi petroldür. Petrole ödediğimiz döviz her geçen yıl daha da fazla artmakta, 1978 yılında 2,2 milyar dolar petrol için ödenmiştir. 1977 yılında Türkiye'nin toplam dış alımı 5 milyar 693 milyon 927 bin 192 dolardır. Dış alımımızın yüzde 25'ini (yaklaşık 1 milyar 470 milyon dolar) petrole ödenen döviz oluşturmakta. Dış ticaret açığımız ise 3 milyar 941 milyon dolardır. Bugünkü döviz darboğazı karşısında bu kadar açıkta petrol önemli bir yer tutmaktadır.

Peki biz hiç petrol üretmiyor muyuz?

Türkiye'de petrol üretilmektedir. Ama her geçen yıl üretimin azalması düşündürücüdür. Üstelik dört bir tarafında petrol çıkan bir ülkede petrol bulunmaması da anlamlıdır. Açılan kuyuların birçoğu kapatılmakta. Başka ülkeler, emperyalistlerin yok dediği kuyulardan bugün petrol çıkarmaktadır. Bu konuda şimdiden düşünmemiz gerekir. Kendi gücümüze dayanarak çabalarımızı artırmalıyız. Zira bugün üretimimiz 1969 yılı üretiminden yüzde 29 oranında azalmıştır. Yine 1969 yılında tüketimimizin yüzde 56'sını kendi üretimimiz karşılarken bugün yüzde 19'a düşmüştür. Bunun karşılığında petrol dış alımı 4.28 kat artmıştır. Son beş yıldaki dolar olarak parasal artış ise 5.44 kattır.

Bugün 2.2 milyar dolardan fazla döviz ödediğimiz petrol hangi sektörlerde tüketilmekte?

Enerji Bakanlığının raporuna göre 1978 yılı petrol tüketimi 15 milyon 174 bin 800 tondur. Yukarıdaki tabloda petrol tüketiminin dağılımı sırasıyla gösterilmiştir.

Buradan şu sonuçlar çıkmaktadır.

1– En fazla petrolü ulaştırma sektörü tüketmekte.

2– En fazla tüketilen fuel-oil en çok sanayide tüketilmekte.

3- Fuel-oil'den sonra ulaştırmada tüketilen motorin ve benzin gelmekte.

4– Petrol ara mal olarak en az tarımda tüketilmekte.

5– En az tüketilen gazdır.

TÜRKİYE BUGÜNKÜ PETROL SORUNUNA NEREDEN GELDİ?

I-Ulaşım sektörü ve otomotiv sanayi

Ülkemizde son yıllarda her şey petrolle çalışır oldu. Bugün otomobilden enerji santralına, konuttan fabrikaya kadar her yerde petrol kullanılmakta. Bu petrolün büyük kısmı ise ulaştırma sektöründe tüketilmektedir.

Ulaştırma sektöründe bu kadar fazla petrol tüketilmesinin sebepleri nelerdir? Neden yük ve yolcu taşımacılığı karayollarında yapılmaktadır? Ulaştırma sektöründe tüketilen petrolün büyük kısmı karayolu taşımacılığından kaynaklanmaktadır.

1950'lerden itibaren Bayar-Menderes'le başlayan Amerikancı politika ile ABD'nin Marshall Planının uygulanması yarı bağımlılıkla birlikte ulaştırma sektöründe de dışa bağımlılığı getirmiştir. Ülke içinde hızla yayılan karayolu ağı, ülkemizde ABD emperyalizminin yayılmasını da kolaylaştırmıştır. Görünüşte ülkemiz için birşeylerin yapıldığı izlenimini veren karayolları politikası, kendi kaynaklarımıza dayalı demiryolu denizyolu taşımacılığını adım adım geriletmiştir. Karayolu dışında on yıllardır diğer ulaştırmalara önemli bir yatırım da yapılmamıştır. Böylece demiryolu ve denizyolu taşımacılığı eski ve tüketen bir alan olmuş ve her yıl da zarar etmektedir.

Bununla birlikte 1960 sonlarına doğru kurulmaya başlayan montaja dayalı otomotiv sanayi el üstünde tutulmuş ve çoğaltılmıştır. Otomotiv sanayine hakim olan yabancı şirketler kendi ülkelerine büyük kârlar transfer etmekteler. Hele bir dönem 20 bin lira peşin ayda bin lira taksitle 70 bin liraya satılan otomobiller her geçen gün daha da fazla üretilmiştir.

Son beş yılda (1973-1977) otomotiv sanayi traktör dahil 752 bin 592 otomobil, otobüs, kamyon, kamyonet vb. üretmiş. Bu üretimin ise yüzde 39'unu otomobil, yüzde 20'sini traktör üretimi oluşturmaktadır. Otomotiv sanayindeki bu çarpık gelişmenin petrol tüketimindeki payı büyüktür.

Otomotiv sanayinin kuruluşunun ilk yıllarından olan 1969'da otomobil, minibüs, otobüs, kamyonet, kamyon ve motosiklet toplam sayısı 344 bin 506 iken traktör 96 bin 407'dir. 1977 yılında otomobil vb. 1.86 kat artarak 986 bin 255'e ulaşırken, traktör ise325 bin 225'e yükselmiştir. Ayrıca bunlara bağlı olarak 1977 yılında traktör, otomobil, kamyon vb. ile bunların aksam ve yedek parçaları için 460 milyon dolarlık dış alım yapılmıştır. Bu dış alımın 210 milyon dolarına 30 bin traktör, şasi ve aksamı alınmıştır.

Ülkemizdeki petrolün büyük kısmını, ulaştırma sektörü motorin ve benzin olarak tüketmekte. Buna bağlı olan otomobil sanayinin durumu şartlarımıza uymamaktadır. Buna rağmen kitle taşımacalığı çözülmemiştir. Ayrıca hem petrolden, hem otomobil üretim ve dış alımından milyonlarca dolar dışarıya akmaktadır.

Buraya kadar olanları şöyle özetleyebiliriz:

A) Türkiye'de petrol tüketiminin büyük kısmı karayollarında tüketilmekte, demiryolları ve denizyollarına gereken önem verilmemekte

B) Buna bağlı olarak otomotiv sanayi petrol tüketimini artırıcı yönde büyümekte.

C) Yine de otomobil traktör vb. için 460 milyon dolarlık dış alım yapılmakta.

D) Tarımda kullanılan petrol çok az olmasına rağmen traktör üretimi ihtiyacı karşılamamakta, dış alım yapılmakta.

II-Sanayi ve enerji sektörleri

Sanayi ve enerji sektörlerinde en çok fuel-oil tüketilmektedir. Bu sektörlerde petrolün büyük kısmı yakıt olarak tüketilirken, bir kısım petrol artıkları da sanayi kollarında ara mal olarak kullanılmaktadır.

Motorin ve fuel-oil'le çalışan enerji santrallarının yakıt tüketimi 1969'dan 1978'e iki kat artarak 2 milyon tonu geçmiştir. Enerji santrallarında da kömür ve akarsuyla çalışabilecek santrallar yerine petrole bağlı santrallar inşa edilmiştir. Böylece üretilen enerji de ülkemize daha pahalıya mal olmaktadır.

III-Isıtma

Isıtma hepimiz için malumdur. Birkaç yıl önceye kadar kömürle çalışan kaloriferler hava kirliliği gibi çeşitli bahanelerle fuel-oil'le çalışır hale dönüştürülmüştür. Bu arada fuel-oil'in kömürden daha fazla havayı kirlettiği de ortaya çıkmıştır. Bugün fuel-oil'le çalışan kalorifer kazanları tekrar eskiye döndürülmesi istenmektedir.

Isıtmada kullanılan LPG ve gazın petrol tüketimindeki oranı çok düşük olmasına rağmen halkın kullandığı bu maddelere en yüksek zam yapılmıştır.

IV-Tarım

Otomotiv sanayiini anlatırken tarımda kullanılan traktör konusunda gerekli açıklamaları yaptık. Tarım en az petrol tüketen sektördür.

ÖNLEMLER

Ülkemizdeki petrol tüketimi bu safhaya gelmişken önlemler neler olabilir? Hiç şüphesiz bu noktadaki yatırımların uygun şekle sokulması, aksaklıkların ortadan kaldırılması hemen mümkün değildir. Uzun vadelidir. Ama bu işin bir yerinden tutmak gerekir. Bunları yapmak içinse halka dayanılmalı, açık ve cesur olunmalıdır.

1) Uzun vadeli önlemler:

a) Otomotiv sanayii milli sanayiye doğru dönüştürülerek traktör ve kitle taşımacılığında kullanılan otobüs ve kamyon yapımına doğru düzenlenmeli.

b) Yük ve yolcu nakliyatı karayollarından demiryollarına ve denizyollarına kaydırılmalı ve gerekli yatırımlara başlanılmalıdır.

c) Motorin ve fuel-oil'le çalışan enerji santralları yerine emek yoğun hidrolik santrallar ve kömürle çalışan santrallar inşa edilmeye başlanmalı.

d) Sanayide de uygun tedbirler alınmalı.

e) Petrol ve üretimi artırılmalı.

Böylece adım adım petrol sırtımızda yük olmaktan kalkacak ve petrolü ülkemiz için çok gerekli olan alanlarda rahatlıkla kullanabileceğiz.

2. Kısa vadeli önlemler.

a) Otomobil vb. her türlü ithalat yasaklanmalıdır. Buradan elde edilecek tasarruf 150 milyon dolar civarındadır.

b) Her türlü kamu otobüsü kitle taşımacılığında kullanılmalı ulaşım ve nakliyatta yapılacak yüzde 3'lük bir tasarruf 60 milyon doları geçecektir

c) Otomobiller cinsine göre vergilendirilmelidir.

İlk elde, yılda kısa vadede 210 milyon dolar tasarruf elde edilebilir. Bu da 5 milyar Türk lirasını aşar.

---

demokrat gözüyle

lütfü oflaz

Silkele de görek!..

"Versinler 6 ayda düzelteyim..."

Düzelteyim dediği bir ailenin bütçesi değil, koskoca ülkenin birbirinden çetrefilli problemleridir.

Problemleri halledilmiş bir ülkede bile, yönetime talip olan bir siyasetçi, böyle taahhüdün altına yatamaz.

Ama bizimki yatıyor.

Acaba neyine güveniyor?

Elinde bir sihirli değnek var da haberimiz mi yok?

Ayrıca elinde sihirli değnek olduğunu iddia edenlere de herkesin karnı tok.

Görüyorsunuz işte birinin düştüğü hazin halleri!

"Ben gelirsem saygın dış politika..."

"Ben gelirsem bol kredi..."

"Ben gelirsem dinecek anaların gözyaşları..."

"Ben gelirsem?"

Çok duyduk bu lafları çok.

Bu lafların sahibi çıksın meydanlara da aynı lafları söylesin bakalım?

Ona kim inanacak?

Yoksa çürük yumurta yağmuruna mı tutulacak?

Denemesi bedava.

İşte meydan, işte kürsü...

Haydi!

……

Delik belli, yama belli.

Ne yapacak da el kadar yamayla, her yanı yırtık çuvalı yamayacak?

Yamayacak idiyse 10 yıldır aklı nerdeydi?

Üstelik o günün şartları, bugünkünden çok daha elverişliydi.

Şimdi öyle mi?

İstatistiklere göre üç milyon işsiz var yalnız.

Bunlara nasıl iş bulacak?

Bir o kadar gizli işsiz var.

Bunları nasıl halyoluna koyacak?

Halyoluna koymanın tek yolu yatırım yapmak...

Yeni iş sahaları açmak...

Bunun için gereken parayı nereden bulacak?

IMF'den mi?

Elin yardımıyla gerdeğe girenlerin görüyoruz halini!

Henüz mevcut fabrikalar tam kapasiteyle çalışamıyor.

Döviz yokluğundan dışarıdan yedek parça da, hammadde de alınamıyor?

Her Allahın günü iş sahaları birbiri ardından kapanıyor.

Ekonomi desen çırpındıkça daha da batıyor.

On yıla yakın süre Başbakanlık yapan biri bilmez mi bunları sanki?

Bilir, bilmesine ama kurtarıcı rolünü oynamaktan da kendini alıkoyamaz.

Aslında "Al ülkeyi düzelt de görek?" desen almaz.

Maksadı üzüm yemek değil, bağcıyı dövmek.

Başka bir deyişle dut'u silkelemek...

Anlaşılan giderek silkelemeye devam edecek.

BULMACA

	1	2	3	4	5	6	7	8	9	10	11	12
1											■	
2				■				■				
3							■					
4				■		■					■	
5	■								■			
6						■				■		
7										■		
8		■						■				

SOLDAN SAĞA: 1)1973 yılında ölen, ünlü halk ozanımız. 2)Tersi sene - Yüce, büyük - Giysi yırtıklarına dikilen bez parçası, 3)Zonguldak'ın bir ilçesi - Gıda. 4)Yabancı - Zaman, müddet. 5)Tersi darmadağınık- (eski dil) Tersi gözleri görmeyen. 6)Vücudun herhangi bir yerinde meydana gelen, iltihaplı şişkinliklere denir - Tersi çeşit, cins - Bir nota. 7)Uyarı, ihtar - Bir tür senet - Şan, şöhret. 8)Bir meyva - İki yanı da kesen sivri uçlu uzun bıçak.

YUKARIDAN AŞAĞI: 1)Taburdan büyük askeri birlik - Ot, çimen. 2)Yüz bulup çocukca hareketlerde bulunan. 3)Tersi zorba, külhanbeyi. 4) Geçmiş. 5)Çok derinlere dalan dalgıçlarda, basınç yüksekliğinden meydana gelen inme. 6)Bir göz rengi - Kimyada Baryum'un simgesi. 7)Yugoslavya'nın uluslararası trafik simgesi - Ege kıyılarımızda bir körfez. 8)Bölünmemiş, tüm. 9)Binek hayvanlarının sırtına koyulan oturmalık - Doymuş. 10)Özel bir sistemle elde edilen ve kullanma alanı gittikçe genişleyen bir ışın. 11)Bir soru eki - Yaşamın sonu. 12)Doyasıya, bol bol (su içmek).

DÜNKÜ BULMACANIN ÇÖZÜMÜ

	1	2	3	4	5	6	7	8	9	10	11	12
1	İ	C	A	T	■	A	L	A	T	A	V	■
2	D	A	L	A	Y	L	A	M	A	■	S	U
3	E	Z	İ	Y	E	T	■	A	N	T	■	Z
4	O	■	C	I	L	I	Z	■	Z	U	Y	U
5	L	E	■	N	E	N	E	H	A	T	U	N
6	O	R	A	■	L	■	B	A	N	K	A	■
7	G	E	Z	G	İ	N	■	İ	Y	A	N	E
8	■	N	A	R	■	S	A	N	A	L	■	L

NORODOM SİHANUK

IŞIK YAYINEVİ

C.İ.A. İLE SAVAŞIM

Genel Dağıtım: TÜR DA 25TL.
Cağaloğlu Hamam sok. No: 4 – İSTANBUL

HALKIN SESİ

GAZETEMİZİN SAHİBİ 45 MİLYON HALKTIR

KIBRIS'TA TÜM KREDİ VE İŞ İMKANLARI, TÜRK OCAKLARI ÜYELERİNE VERİLİYOR

5 Temmuz 1978 günü Kıbrıs Türk Ocakları Başkanı Fikret Kürşat'ın köyümüzde kurduğu derneği, başkanın ve 13 üyenin istifasıyla fes ettirerek köyde Alper Orhon'un Halkçı Partisini kurduğum gerekçesiyle ve Halkçı Parti Kurultayında Türk Ocaklarının kapatılması için yaptığım konuşma nedeni ile kiralık militanların bıçaklı saldırısına uğradım. Kendimi savundum. Saldırganlardan ikisi yaralandı. Bir süre sonra 70-80 kişi taş ve silahlarla eve saldırdılar. Evi yakacaklarını söylediler, ama karşı koymamız üzerine yakamadılar. Olay yerine gelen polis, beni, babamı, kardeşimi ve eniştemi tutukladı. Bir hafta sonra eniştem ve kardeşimi bıraktılar. Babamı 15 gün sonra bıraktılar. Ben ise 27 gün sonra 7500 lira kefaletle serbest bırakıldım.

Daha sonraki mahkemede savcı olaylar çıkar düşüncesiyle can güvenliğimin sözde korunması için tutuklu kalmamı istedi. Saldırganlar kendilerine bizzat avukat gönderen eski İçişleri Bakanı Orhan Zihni Bilgehan'ın desteğindedirler. Selahattin Öztokatlı ise saldırganlar için olan toplam sekiz bin lirayı teminat olarak yatırarak 10 gün içinde serbest bırakılmalarını sağlamıştır.

MC döneminde Kıbrıs'a özel göçmen statüsü ile yerleştirilen ülkücü komandolar Ada çapında Türk Ocakları adı altında faşist dernekte örgütlenerek çeşitli tertip ve tezgah hazırlamaktadırlar. Bazı bakanların da desteği ile her türlü imkanlarla kredi bunlara tanınmıştır. Ziraat Bankasının köylüye dağıtmak için Türkiye'den gelen yüz milyonların kime dağıtıldığı banka kayıtlarında sabittir. Özellikle Güvercinlik, Vadilli, Paşaköy, Dörtyol köylerine milyonlarca lira kredi verilmiştir.

Ada çapında tüm kredi ve iş olanakları Türk Ocakları üyesi olanlara verilmiştir. Kendilerinden olmayanlara yaşam hakkı tanımayanlar halkı açlık ve sefalete terketmekte, Birleşmiş Milletler yardımı olan bir haftalık iaşe ile bir ay geçinmeye zorlamaktadırlar.

MC döneminde görevli olarak Kıbrıs'a gönderilen TC yardım heyetinden Toprak Dağıtım Komisyonuna, devlet bankaları yönetici personelinden elçilik görevlilerine kadar köşebaşlarını tutanların değiştirilmesi gereklidir.

Veli Özfuttu

BALIKESİR

Amerika'nın barış gönüllüleri hiç olmazsa Amerikalıydı

Necatibey Eğitim Enstitüsünde okuyorum. 13 Mart günü Ekonomik-Sosyoloji dersi vardı. Gece bölümü olduğundan, ders saati havanın kararmaya başladığı zamana rastlamıştı. Hoca elektriği yakıp dersaneye girdi. Girer girmez "Arkadaşlar, aydınlık karanlığı daima bastırır. Yanlış anlamayınız, Aydınlıkcı olanları kasdetmedim. Onların sonu zaten karanlıktır" Arkasından "emperyalizmin yerli işbirlikçileri" dedi.

Öğretmen sınıfta sanki Rusya'nın temsilcisiymiş gibi, derste ikide bir Rusya propagandasını yapmaktadır.

Bir seferinde de şöyle dedi:

"Arkadaşlar, bazıları diyorlar ki "Amerika'nın kucağından kalkalım da Rusya'nınkine mi oturalım" Evet. Amerika'ya zaten karşıyız. Fakat Rusya'nın düzeni Amerika'nınki gibi mi? Orada sosyalist bir düzen ve eşitlik var."

Bir Öğrenci

Resmi belgelerle

KONTRGERİLLA ve MHP

1.kitap

CIA'NIN TÜRKİYE'DEKİ KONTRGERİLLA TEORİSİ ve UYGULAMASI

Kontrgerilla nedir? Nasıl kuruldu? Nasıl Örgütlendi? 12 Mart döneminde ve günümüzdeki faaliyetleri nelerdir? Bütün bunların cevabını resmi belgelere ve yaşanan olaylara dayanılarak hazırlanan bu kitapta bulacaksınız.

AYDINLIK YAYINLARI

YENİ ÇIKTI

50 TL.

Genel Dağıtım: TÜR–DA
Hamam Sokak, No. 4, Cağaloğlu - İstanbul

"Journal de Geneve" in yorumu

Rusya, Orta Doğu'da bir Kürt devleti kurmak istiyor

MUSTAFA GENÇER
LOZAN'DAN
BİLDİRİYOR

İsviçre'nin Cenevre kentinde yayınlanan "Journal de Geneve" gazetesi "1979 yılı Kürdistan yılı olabilir" başlığı altında bir yorum yayınladı. Beyrut muhabiri J. Chami'nin imzasını taşıyan yorumda, Kürdistan'da Sovyetlere bağlı bir Kürt devleti kurulmasının planlandığı ve bölgede yakında büyük bir krizin patlak vereceği belirtiliyor.

Yorumda özetle şunlar belirtiliyor:

"Türkiye, İran ve Irak'taki Kürt yöneticileri tarafından tasarlanan plana göre, Rusya' daki 4 milyon, Türkiye' deki 7 milyon, Irak'taki 4 milyon ve İran'daki 5 milyondan oluşan, toplam 20 milyon Kürdü toplıyacak bir Kürt Cumhuriyeti kurulması düşünülüyor. Kurulacak bu devlet ya Sovyet Sosyalist Cumhuriyetlerinin içinde olacak ya da en azından işbirliği ve karşılıklı savunma anlaşmasıyla Sovyetlere bağlı olacak.

"İran Kürtleri, Şiilerin ayaklanmasından faydalanarak, 1978 yılının Ağustos ayından beri Sovyet yanlısı komünist Partisi Tudeh ile ittifak yaptılar. Son günlerde ise 'Kürt Birliği Konsey'ini kurdular. Bu konsey çeşitli Kürt fraksiyonlarını toplamakta ve Irak, Türkiye ve Rusya'daki Kürtlerle birlikte hareket etmektedir. Beyrut'taki Kürt çevrelerine göre, Kürdistan Demokrat Partisi Doğu Avrupa ülkelerinden, Rusya'dan ve İsrail'den silah aldı. Bu Partinin Genel Sekreteri (Halit Bağdaş'ın güçlü Suriye Komünist Partisinin de içinde bulunduğu Arap komünist partilerinin desteğiyle bir milli ayaklanma planının son ayrıntılarını gözden geçirdiği söyleniyor. Ocak ayının ortalarına doğru Bagdaş ve Irak'lı Kürt komünistleri yöneticisi Talabani gizlice buluştular. Bagdaş'ın Orta Doğudaki Kürtleri harekete geçirmek için Rusya'dan emir aldığı söyleniyor.

"Sovyet yanlısı bir Kürdistan kurulması ile Rusya, Arap dünyasının kalbine ve Orta Doğu petrol deposunun tam ortasına yerleşmiş olacak. Böyle bir cumhuriyet Orta Doğu haritasını tamamen değiştirecektir."

İRAN'DA İSLAM CUMHURİYETİ İÇİN YAPILAN

Halk oylaması sonuçları 5 gün sonra belli olacak

●Batı basını, referandumun göstermelik olduğunu yazıyor

TAHRAN

Monarşi rejiminin yıkılmasını resmen onaylamak için yapılan halk oylaması sonuçlarının ancak 5 gün sonra açıklanacağı bildirildi. Halk oylaması genel olarak olaysız geçerken, Fransa radyosunun Tahran muhabiri, referandum hakkındaki görüşlerini şöyle özetledi: "Dün Başbakan Mehdi Bazergan ile görüştüm. Bazergan, bu oylama sonunda, Anayasal bir meşruluk kazanacak. Ancak Tahran'da seçim sandıklarını gezerken bir şey dikkatimi çekti: Daha önceden yapılan açıklamalara göre, seçim genel ve gizli olacaktı. Ama sandık başına gittiğim zaman şunları gördüm: İki renk oy pusulası var. Yeşil ve kırmızı. Seçmenler ellerinde nüfus kağıtları ile geliyorlar, herkesin gözünün önünde bir oy pusulası alıyorlar ve bu kağıdı, zarfa filan koymadan sandığa atıyorlar. Benim gezdiğim sandıkların hiç birinde kırmızı oy pusulası atan görmedim"

Muhabir daha sonra bu oylama ile ilgili görüşlerini şöyle açıklıyor: "Yeni yönetim biraz beceriksiz davranmış. Çünkü başta yaptıkları açıklamalara uygun olarak seçimler gizli yapılsa İslam Cumhuriyetinin büyük bir çoğunluk tarafından benimseneceği herkesçe biliniyor. Üstelik, Bazergan bu seçimlere çok önem veriyor. Çünkü ona göre, İran'da demokrasinin varlığını sürdürmek için Batı kamuoyunu ikna etmek gerek.

Tahran'da ulaşan ilk referandum sonuçlarına göre özellikle kırsal bölgelerde İslam Cumhuriyeti ezici bir çoğunluk kazandı. Ancak, azınlık milliyetlerin yaşadığı bölgelerde oylamaya katılma oranının son derece düşük olduğu bildiriliyor.

SONUÇLAR 5 GÜN SONRA AÇIKLANACAK

İran'da şimdiye kadar özgür seçimler yapılmadığı için, referanduma katılmak ve oy dökümü işlemleri son derece ilkel yöntemlerle yapılıyor. Bu yüzden kesin sonuçların ancak Nisan'ın ilk haftasında belli olacağı açıklandı.

Gözlemcilere göre, oylama sonuçlarının en ilginç yanı, karşı oy kullanabilenlerin sayısı olacak. Seçimlere katılmayanların sayısını tespit etmek ise oldukça güç. Seçim listelerinin bulunmayışı ve beyaz oy pusulasının olmayışı, İran'da kaç kişinin bu referandumu onaylamadığını göstermeye engel oluyor.

SAVUNMA BAKANI DEĞİŞTİRİLDİ

İran Savunma Bakanı General Ahmed Medeni, görevinden alındı. Tahran Radyosunun yaptığı açıklamaya göre, Savunma Bakanlığına General Taci Riyahi atandı.

BAHTİYAR, AVRUPA'DAYMIŞ

Fransa'nın eski İçişleri Bakanı ve Devlet Başkanı Giscard'ın danışmanlarından Michel Poniatowski, İran'ın sabık Başbakanı Şapur Bahtiyar'ın Fransa'nın veya İsviçre'nin Alpler bölgesinde olduğunu söyledi.

ÇİN, SAVAK'LA İŞBİRLİĞİ YAPTIĞI YOLUNDAKİ SÖYLENTİLERİ YALANLADI

Çin'in Tahran'daki Büyükelçiliği bir açıklama yaparak Çin'in İran gizli polisi SAVAK ve İsrail casuslarıyla işbirliği yaptığı yolunda çıkan iddiaları yalanladı. Açıklamada söz konusu iddiaların geleneksel İran-Çin dostluğunu bozmak amacıyla çıkarıldığı bildirildi.

BAZERGAN: 'TÜRKMENİSTAN'DAKİ KARIŞIKLIĞIN BİTMESİ İÇİN HERKES GAYRET GÖSTERSİN"

Ülkenin Kuzey doğusundaki bölgelerde ise Türkmen azınlıkların başlattığı isyan hareketi devam ediyor. Geçici hükümetin Başbakanı Mehdi Bazergan İran-Sovyetler Birliği sınırındaki bu çatışmaların sona ermesi için, bütün halkın gayret göstermesi gerektiğini söyledi.

Öldürülen Muhafazakar Parti milletvekili Airey Neave

SUİKASTI IRA ÜSTLENDİ

İngiltere'nin İrlanda İşleri Bakan adayı öldürüldü

LONDRA

İngiltere Muhafazakar Parti Milletvekillerinden Airey Neave, önceki gün Avam Kamarasından ayrılırken, otomobiline yerleştirilen bir bombanın patlaması sonucu öldü. Patlamadan sonra "İrlanda Cumhuriyetçi Ordusu" İRA bu suikastı üstlendi.

63 yaşında öldürülen Neava, İRA'nın gerçekleştirdiği tedhiş hareketlerine her zaman karşı çıkmıştı. Neave'nin 3 Mayıs'ta yapılacak olan seçimlerde partisinin muhtemel zaferi sonunda hükümete İrlanda İşleri Bakanı olarak katılması bekleniyordu.

Muhafazakar Partinin milletvekilinin bir suikast sonucu öldürülmesi İngiliz kamuoyunda büyük tepki ve nefret yarattı. Başbakan Callaghan ve Muhafazakar Parti Başkanı Bayan Thatcher, "Bu alçak cinayeti kınayan" bildiriler yayınladılar.

Kampala rejimi, Güvenlik Konseyinden olağanüstü toplantı istemişti

BM, İdi Amin' in talebini reddetti

●Uganda ordusu dağılıyor

NAİROBİ

Uganda'da İdi Amin rejimi gün geçtikçe daha güç duruma düşerken, Kampala yönetiminin Birleşmiş Milletlere yaptığı başvuru yankı bulmadı. Uganda'nın BM temsilcisi, ülkesinin Tanzanya tarafından işgal edildiği gerekçesiyle BM Güvenlik Konseyini olağanüstü toplantıya çağırmıştı. Ancak Güvenlik Konseyi, bu talebe olumlu cevap vermedi.

Kampala'dan son gelen haberlere göre, başkent halen üç cepheden tanklarla çevrilmiş bulunuyor. Uganda Ulusal Kurtuluş Cephesinin ve Tanzanya birliklerinin gerçekleştirdiği bu eyleme karşı Kampala'yı sadece 2 bin Libyalı askerin koruduğu bildiriliyor.

İdi Amin rejimine karşı mücadele eden Uganda Ulusal Kurtuluş Cephesi güçlerinin başkentte ve ülkenin birçok kesiminde hakim duruma geçtiği bildiriliyor. Kampala halkı ise kenti terkederek, savaştan kaçmaya çalışıyor.

Askeri ve diplomatik bakımdan tamamen tecrit durumda olan "Mareşal İdi Amin Dada'nın" artık son günlerini belki de son saatlerini yaşadığı belirtiliyor. Bazı ajanslar, İdi Amin'ın kaçtığını belirtirken, eski Savunma Bakanı İbrahim Mundo, İdi Amin'in Kampala'dan ayrılarak, yakınları ile birlikte köyüne sığındığını açıkladı. Mundo, İdi Amin tarafından bir devlet darbesi düzenlemeye teşebbüs etmekle suçlanıyordu.

Uganda Ulusal Kurtuluş Cephesi ise, Libya ordusuna bağlı Mig tipinde bir uçağın Victoria gölü yöresindeki Monza bölgesini bombaladığını doğruladı. Cephe sözcüsü yaptığı açıklamada, Libya kuvvetlerinin çatışmalara müdahale etmemesini istedi.

Öte yandan, Gambiya Devlet Başkanı bir açıklama yaparak Uganda Ulusal Kurtuluş Cephesini Uganda'nın resmi hükümeti olarak tanınmasını istedi.

İran nereye gidiyor?

Yazı ve fotoğraflar:
ÇİĞDEM KÖMÜRCÜOĞLU
SABİT YÜRÜRDURMAZ
⑨

Fedailerin en yoğun faaliyet gösterdikleri yer Tahran Üniversitesi. Fedailer burada tartışmalar açıyor, ve kitaplarını satıyorlar. Bunlar Üniversitede silah talimleri de yapmıştı. Fotografta Üniversitenin giriş kapısı (yanda)

Tudeh'e karşı olduklarını söyleyen fedailer, onun oyununa geliyor

HALK FEDAİLERİNİN TAHRAN'DAKİ KARARGAHI. ÇATIŞMALAR SONA ERMİŞ, ŞAH'IN ORDUSU DAĞILMIŞ, ONLAR HALA YÜZLERİNİ KAPAMAKTAN VAZGEÇMİYORLAR.

Halk Fedaileri, ele geçirilen bir SAVAK komite binasını kendilerine "karargah" yaptılar. Binanın önünde bir zırhlı araç bekliyor. Arac'ın üstün de nöbet tutan fedainin yüzü gözü sarılı. Binanın karşısındaki duvarın üstünde de silahlı bir nöbetçi dolaşıyor. Onun da yüzü gözü örtülü. Oysa halk çatışmalar sırasında bile yüzü açık dolaşıyordu.

İran'da sekiz yıldır gerilla faaliyeti yürüten Halk Fedailerinin Habbaş'ın terörist "Filistin Halk Kurtuluş Cephesiyle" yakın ilişkileri var. "Devrimci" olarak niteledikleri bu örgütle işbirliği yapmanın son derece yararlı olacağını düşünüyorlar.

Halk Fedaileri, Şah rejimi yıkılır yıkılmaz muhalefete başladılar. Geçici hükümet kurulunca Homeyni bütün askerleri kışlalara dönmeğe çağırdı. Tudeh'in kışkırttığı bazı hava askerleri bunu reddettiler. İki bin kişilik bir grup gösteri yaptı. Bu geçici hükümetin kurulmasından sonra yapılan ilk gösteriydi. Ardından Halk Fedaileri ordu komutanlıklarına yapılan atamalara ve orduyu düzenleme çalışmalarına karşı çıktılar. Bundan sonra Halk Fedailerinin adı bugüne kadar İran'da çıkan her karışıklığa karıştı. Son olarak Kürt ve Türkmen bölgesinde çıkan karışıklıklarda da adları geçti.

DEVRİMİ SONUNA KADAR SÜRDÜRMEK GEREKİYOR"

"Devrimimizin amacı emperyalistler ve onların yardakçılarıyla halk arasındaki çelişmeyi tamamen çözmekti" diyor konuştuğumuz Fedai yetkilisi. Bizden önce kendisiyle görüşen İspanyol gazeteciye adının Ali olduğunu söyledi ama bu herhalde gerçek adı değil. "Bu devrimi amacına ulaştırmak için sonuna kadar sürdürmek gereklidir. Ordunun üslerinin düştüğü şu sıra, eski orduyu ve bürokratik organı dağıtmak ve halk ordusunu kurmak için en uygun zamandır. Eski rejimin kurumları dağıtılmalı, yeni bir sivil örgütlenme gerçekleştirilmelidir."

Siyasi programlarını soruyoruz. Yakında basıp dağıtacağız diyorlar. Sonra konuştuğumuz yetkili asgari programı şöyle özetliyor:

"Emperyalizme olan her türlü siyasi, ekonomik, askeri ve kültürel bağımlılığın ortadan kaldırılmasını istiyoruz. Sonra ordu meselesi var. İran'ın çeşitli milliyetlerine gelince, istedikleri hayat tarzını seçmekte serbest olmalılar. Onların kaderlerini tayin hakkına, inançlarına, dillerine, kültürlerine ve geleneklerine saygılı olmalıyız. Büyük fabrikalar emperyalizme bağımlı sanayi millileştirilmelidir." Ama bu konularda hiç bir somut siyaset getirmiyorlar.

"SOVYET SİYASETİNİ İZLEYEN TUDEH'LE BİRLEŞMİYORUZ"

"Örgütümüzün en önemli tutumu" diyor, "yabancı ülkelerin ve partilerin siyasetlerini izleyen gruplarla ve örgütlerle işbirliği yapmamasıdır. Tudeh Partisi, Sovyet siyasetini izlediği için onlarla birleşmiyoruz ve işbirliği yapmıyoruz."

İran'ın jeo-politik durumunu nasıl değerlendirdiklerini soruyoruz. Şöyle cevaplıyor:

"Devrim zafer kazanır ve emperyalizmin geri kalan bütün köklerini koparırsak, İran bir daha asla emperyalizmin elinde bölgedeki devrimci hareketleri bastıracak bir alet haline gelmez. Bölgedeki devrimci hareketlere yardımcı olabiliriz."

Bölgede Sovyet sosyal-emperyalizminin tehlikesi konusunda ne düşündüklerini soruyoruz.

"Biz, Sovyetler Birliği'nin İran için tehlike olduğuna inanmıyoruz. Tehlike Amerikan emperyalizmi ve Siyonizmden geliyor" diyor. Sonra "Biz ne Sovyet ne de başka ülke yanlısıyız. Biz milliyetçi solcularız" diye ekliyor.

Ne var ki iş, biz ne Sovyet yanlısıyız ne de Tudehle işbirliği yaparız demekle bitmiyor. Rusya'nın tehlike olduğunu görmeyen Fedailer en fazla onun işine yarayacak provokasyonlara alet olmaktan kurtulamıyorlar. Amerikan Elçiliğinin basıldığı gün Fedai gerillalarına sempati duyan bir İranlı gazeteciyle konuşuyorduk. Gazeteci gayet rahat bir tavırla bize şöyle dedi: "Şimdi Amerika Suudi Arabistan'daki paraşütçülerini İran'a getirebilir. Bu da iç savaşın başlaması demektir." Ama o gün İran'da bir iç savaşın başlamasının ne anlama geleceğini, en fazla Rusya'nın işine yarayacağını kesinlikle farkında değildi.

"EMPERYALİZM AYRILIK KÖRÜKLÜYOR"

Daha sonra Fedai yetkilisine hükümetle ve İslam hareketiyle aralarında ne gibi bir çatışma olduğunu soruyoruz:

"Biz emperyalizm ve ajanlarının, çeşitli sınıflar, tabakalar ve örgütler arasındaki ayrılıkları körüklemeye çalıştıklarını biliyoruz" diyor. "Bu konunun bilincindeyiz ve çok dikkatliyiz. Biz halk içinde ve öteki devrimciler arasında hiç bir çatışma olmayacağını düşünüyoruz. Bizim örgütümüze gelince, emperyalizmin, durumu kötüleştirme yolundaki her tertibini boşa çıkaracağız."

Bir gün bunu gerçekten gerçekleştirmelerini dileyerek yanlarından ayrılıyoruz.

HALK FEDAİ GERİLLALARI ÖRGÜTÜ

Bu örgütün temelleri 1965 "Ahmezade Grubu" tarafından atıldı. 1968'de "Cezeni Grubu" ile birleşti. Daha sonra 'Siyahkel Grubu" adını aldı. Ardından da İran Halk Fedai Gerillaları Örgütü'nü (İHFGÖ) kurdu. ("Siyahkel" ülkenin kuzeyinde, Hazar Denizi kıyılarındaki bir ormanın adıdır. Grup ilk silahlı hareketi bu ormanda bir jandarma karakoluna karşı başlattığından 'Siyahkel" ismini almıştır.)

Örgüt, Che Guevera'nın görüşlerini benimsedi. Şah'a karşı mücadeleyi sadece silahlı mücadele etrafında topluyordu. Che'nin tezlerine göre köylerde Fokolar kurmaya yöneldi. Ancak bunu başaramadı. Örgüt üyeleri şehirlere döndüler. Tupamarosların yolunu izleyerek timler kurdular. Faaliyetleri sırasında Şah rejiminden ağır darbeler yediler. İran'ın milli özelliklerini taşımalarına rağmen kitlelerle bağ kuramadılar. Son zamanlarda kitlelerin mücadelesi yükseldiği sırada, onlar bunun gerisinde kaldılar. İçine battıkları maceracılık ve sübjektivizm yüzünden geçmişten ders çakaramadılar

Kendisine "milliyetçi-solcu" diyen İHFGÖ, Sovyetler Birliği'ne ve Tudeh Partisine karşı çıkıyor. Ancak Rusya'yı İran için bir tehlike olarak da görmüyor.

Ülkedeki en büyük örgütlerden biri olan İHFGÖ, kısa bir süre önce ikiye bölündü. Örgütten ayrılan "Münşaibin Grubu" Tudeh'in görüşlerine yakınlık duyuyor. Bu grup Tudeh'in kurduğu "İran Demokratik Partisi" ile ortak çalışıyor.

İHFGÖ'DEKİ SON GELİŞMELER

Şubat çatışmalarına aktif olarak katılan İHFGÖ, devrimden sonra, özellikle ordu konusunda Bazergan'a karşı sert bir tutum aldı. Örgütün berrak bir program siyasetinin olmaması Tudeh'in onu kullanmasına yarıyor. Ülkenin içinde bulunduğu durumu tahlil edemeyen İHFGÖ, ABD elçiliğinin basılması olayında Tudeh'in oyununa geldi. Devrimden sonra ülkede gelişen bazı olaylarda da Tudeh tarafından kışkırtıldı.

Bir başka durum da, örgütün ülkenin başka başka yerlerinde değişik siyasetleri savunması. Örneğin Tahran örgütü bir siyaseti savunurken, İsfahan örgütü bunun tersini savunuyor. Kuşkusuz bunu, örgütün somut bir programının olmamasına bağlamak gerek.

Ancak örgüt içindeki bir gelişmede çok kısabir süre önce sosyal-emperyalizm tartışmalarının başlaması. Sovyetler Birliği'nin sosyal emperyalist bir ülke olduğunu kabul edenler, ülkenin bu nazik durumunda karışıklıkların artırılmasıyla çıkacak olan bir iç savaşın emperyalistlerin işine yarayacağını belirtiyor ve Bazergan hükümetini destekliyor. Örgütün başka bir kesimi ise buna karşı çıkıyor. Böylece örgütün bölünmesi kaçınılmaz olacak.

—YARIN—
TUDEH

---

1 AY ÖNCE SAVAŞ HALİNDEYDİLER

İki Yemen, "Halk Cumhuriyeti"nde birleşiyor

●Yeni Devletin başkenti Sana olacak

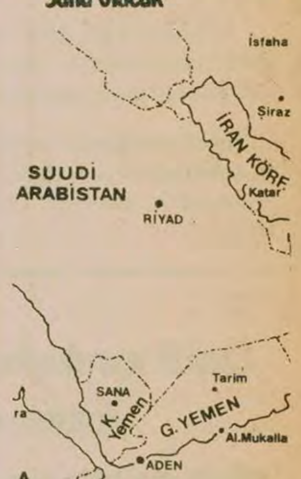

KUVEYT

Kuzey ve Güney Yemen devlet yetkililerinin üç gündür Kuveyt'te yaptıkları "birlik" toplantısı sonuçlandı ve iki devletin birleştirilmesine karar verildi. Orta Doğu Haberler Ajansının bildirdiğine göre, yeni kurulacak olan devletin adı, Yemen Halk Cumhuriyeti, yeni başkenti de Sana olacak.

Gözlemciler, iki Yemen arasında varılan bu anlaşmanın hayata geçirilmesinin birçok engelle karşılaşacağına işaret ediyorlar.

Hatırlanacağı üzere, 1972 yılında da benzeri bir anlaşma Kahire'de imzalanmış, ancak daha sonra iki farklı rejim arasındaki birlik durmuş, hatta geçtiğimiz ay içinde ilişkiler sınır çatışmalarına kadar varmıştı.

Bilindiği gibi, Güney Yemen'de, Sovyetler Birliği'nin baskı ve denetimi altında olan bir yönetim bulunuyor. Kuzey Yemen ise daha çok Suudi Arabistan ile ilişkilerini geliştirmeye ve Arapların birliğini sağlamaya çalışıyor.

General Kriangsak'ın Sovyetler Birliği gezisi sona erdi

Tayland Başbakanı, Brejnev'in Çin'i kınama talebin reddetti

● Kriangsak Sovyetler Birliği Devlet Başkanı Brejnev ile görüştü

MOSKOVA

Tayland Başbakanı General Şamanan Kriangsak'ın 7 gün süren Sovyetler Birliği gezisi sona erdi. 3 gün boyunca Moskova'da yetkililerle temaslarda bulunan Tayland Başbakanı bu arada Sovyetler Birliği Devlet Başkanı Leonid Brejnev ile de görüştü. Ancak Brejnev'in rahatsızlığı yüzünden bu görüşme 20 dakikayı aşmadı. Bu süre içinde ikili tercüme de uzun vakit aldığı için iki devlet adamı birbirlerine ancak klasik diplomasinin gerektirdiği sözleri söylediler.

27 Mart günü açıklanan Sovyet-Tayland ortak bildirisi ise, "iki tarafın da meseleleri, karşılıklı anlayış ve gerçekçi bir yaklaşımla ele aldığını" bildirdi.

Sovyet yöneticileri, Kriangsak'a çeşitli kereler imalarla baskı yapmalarına rağmen, ortak bildiride, Çin'in Vietnam'a karşı giriştiği ihtar harekatı kınanmadı.

Ortak bildiri, "Güney Doğu Asya'da hüküm süren gerginliğe, acil olarak barışçı ve adil bir çözümün bulunması ve bölgenin istikrara kavuşmasını" istiyor.

Fransız Le Monde gazetesi, ortak bildirinin bu bölümünün Moskova için Çin'i, Tayland içinse Vietnam'ı hedef aldığını vazdı.

Gazetenin, Moskova muhabirinin kaleme aldığı makalede, Moskova'nın Hindistan ile imzaladığı ortak bildiride Çin harekatını kınamasına rağmen, aynı "başarıyı" Tayland'a karşı kazanamadığı belirtildi.

örse çekiç

Gülay Kurnaz

Yıllar sonra akla gelen bir iadei ziyaret

Münasebetsiz bazı komşular vardır. Birgün oturmaya gitmiş, "bize de buyrun gelin" demişsinizdir. Aradan aylar geçer, siz buyur ettiğinizi bile unutur gidersiniz.

Meraklı ve fesat komşu, kollar, kollar, öyle bir günde damlar ki, daha münasebetsiz bir zaman olamaz. Ya ailede gergin bir hava, bir münakaşa, kavga, ya da nişan, söz, kız isteme gibi önemli bir vukuat vardır. Siz, ne yapacağınızı, ne konuşacağınızı bilemez, için için söylenirsiniz.

Sovyet sendikacılarının Tarım-İş Sendikasının iki yıl önceki davetine icabetleri de münasebetsiz komşunun ziyaretine benziyor.

Tarım-İş Sendikasının bundan önceki yönetimi zamanında Tarım-İş'ten Rusya'ya gidenler olmuş. Karşılıklı davette bulunulmuş. Aradan geçen iki yıl içinde iade-i ziyarette bulunmak Rusların akıllarına gelmemiş. Ne zaman ki, Türk-İş Genel Kurulu yaklaşmış, tepedeki fesat komşu da iki yıl önceki daveti hatırlamış. Öyle ya, belli ki, komşunun evinde önemli şeyler oluyor. Genel Kurul öncesi mücadele kızışmış. Bir yenileşme, bir gençleşme isteği duyuluyor. Hatta kimileri, örgütün bir yol ayrımına geldiğinden sözediyor. "Üretme Çiftliklerini incelemek" için bundan daha iyi zaman seçilebilir mi? Yol ayrımına gelindiğini düşünenleri "uygun" bir yola sokmayı denemek için şöyle bir-iki verimli temas yapma imkanı kaçırılır mı? İmkanlar şimdilik az ka olsa, ortaya çıkan saflaşmayı iyi değerlendirip kanatlardan birinin arkasına geçme denemesi yapmaya değmez mi?

Herhalde, böyle düşünmüş kolhoz ağaları ve Genel Kurula 20 gün kala Türk-İş'e müracaatta bulunmuşlar. "Biz şimdi bu davete karşılık vermek istiyoruz. Bizi davet edin" demişler. Daveti koparınca da geçen hafta atlayıp uçağa gelmişler.

Ancak geldiklerinde ufak bir aksilik olmuş. Herhalde, davet ve icabet arasındaki sürenin bu kadar uzamasından dolayı unutmuş olacaklar ki Tarım-İş yetkililerinden hiç biri sendikacıları karşılamamışlar. Misafir sendikacılar havaalanından Ankara'ya kadar Sovyet elçiliğine ait arabalarla gitmek zorunda kalmışlar.

* * *

Rus Sendikacıların Ankara'daki incelemelerinin ne ölçüde verimli gittiğini bilemiyoruz. Ancak, öğrendiğimiz kadarıyla, üretme çiftliklerinden ziyade, bazı sendikacılarla, bu sendikacıların Maden-İş hakkındaki kanaatleriyle Çin-Vietnam savaşı ile ilgili görüşleriyle ilgilenmişler. Sonra da kalkıp İstanbul'a gelmişler.

Bizim bu satırları yazdığımız saatlerde misafirler İstanbul'daki incelemelerine devam ediyorlar. Ama Yalova Devlet Üretme Çiftliğinde ya da Pendik Bakterioloji Enstitüsünde değil. Bizimkiler, tezgahı Tarabya Oteline kurmuşlar. Son günlerde başı iyice dertte olan bazı meslektaşlarıyla bazı ciddi ve verimli temaslarda bulunuyorlar. Herhalde hem Türk-İş'le ilgili topladıkları bilgileri ve izlenimleri birlikte değerlendiriyor, hem de zordaki meslektaşlarına "çöken bir saltanat nasıl kurtarılabilir" "ihraçlara karşı savaşım taktikleri" üzerine dersler veriyorlar.

Açıklandığına göre, sendikacılar, Türkiye'deki incelemelerini yarın tamamlayacaklar ve ülkemizden ayrılacaklarmış.

İncelemelerinden vardıkları sonuçları, Türk-İş hakkındaki yeni değerlendirmelerini de artık önümüzdeki günlerde TKP'nin Sesi'nden dinleriz.

Türk-İş'in davetlisi olarak gelen Rus sendikacılar DİSK'ten ihraç edilen sendikacılarla görüşüyor!

- Rus sendikacılar yarın Türkiye'den ayrılıyor

İSTANBUL (ÖZEL) Türk-İş Genel Kurulu öncesi incelemelerde bulunmak üzere Türkiye'ye gelen üç Rus sendikacı, Ankara'da Türk-İş ile ilgili incelemeler yaptıktan sonra elde ettikleri bilgileri değerlendirmek üzere İstanbul'a geldiler.

İstanbul'da Tarabya oteline yerleşen sendikacıların burada zaman zaman DİSK'ten ihraç edilen Maden-Iş yöneticileri ve diğer bazı sendikacılarla Türk-İş ile ilgili elde ettikleri bilgileri değerlendirdikleri, bu arada Türk-İş'e bağlı Petrol-İş Sendikasından bazı yöneticilerle de temaslarda bulundukları öğrenildi.

Çalışmalarını tamamlayan Rus sendikacıların yarın Türkiye'den ayrılacakları bildirildi.

Maden-İş Sendikası eriyor

İzmir'de Maden-İş'in üye sayısı 2 yılda 8 binden bine düştü

İZMİR (ÖZEL) İki yıl önce İzmir'de 8000 kadar üyeye sahip olan Maden-İş Sendikası iki yıl içinde yetkili olduğu işyerlerinin büyük bir çoğunluğunu kaybetti ve üye sayısı 1000'e kadar düştü.

1975/76 yıllarında İzmir'de en büyük metal fabrikalarında örgütlenen Maden-İş Sendikası daha sonra yönetimin izlediği politika sonucu bu fabrikalarda tutunamadı. Özellikle 2000 işçinin çalıştığı Metaş'ı kaybettikten sonra sendikaya bağlı büyük işyeri kalmadı. Maden-İş halen işçi sayısı 200-250'yi geçmeyen küçük fabrikalar ve bazı atelyelerde örgütlü bulunuyor.

Maden-İş'in bu gerilemesinin sebepleri olarak metal işçileri şunları belirtiyorlar: Grev sırasında ücretlerin ödenmemesi, grevlere rağmen hiç bir ücret artışı sağlanmayarak işçilerin aldatılması, İGD'li militanların işçiye baskı yapması ve sendika yönetiminin tutumu sonucu işyerinde huzur kalmaması.

Genel Kurul yaklaşırken...

Türk-İş'e bağlı çeşitli sendika şubeleri, ortak toplantılar düzenliyor

- Kayseri'de 7 şube ortak açıklama yaptı
- Güneydoğu Anadolu bölgesinde şube başkanları toplanıyor

ANKARA (AJANSLAR) Türk-İş Genel Kurulu yaklaşırken çeşitli bölgelerde Türk-İş'e bağlı sendikalar ortak toplantılar düzenleyerek Genel Kurulda izlenecek politikaları tartışıyorlar.

Son olarak Türk-İş'e bağlı bazı sendikaların Kayseri'deki şubeleri bir açıklama yaparak muhalefet hareketini desteklediklerini açıkladılar. Öte yandan Güneydoğu bölgesinde şube başkanlarının toplantıya çağrıldığı öğrenildi.

KAYSERİ'DE 7 SENDİKA ŞUBESİNİN AÇIKLAMASI

Kayseri'de 7 şube başkanının yaptığı ortak açıklamada Türk-İş üst yönetimi "Tekelci sermayenin saldırılarına karşı 40 yıl öncesinin sendikacılık anlayışı ile işçi sınıfını politika dışı tutmakla" suçlanarak "oysa faşist tırmanışın durdurulabilmesi için geniş tabanlı bir demokrasi cephesinin kurulması gerekir" deniliyor.

Açıklamada daha sonra yaklaşan Genel Kurulun bir yol ayrımı niteliğinde olduğu hatırlatılarak özetle şu görüşlere yer veriliyor:

"Önümüzdeki Genel Kurulda, demokratik hak ve özgürlükleri savunup geliştirecek, emperyalist sömürünün ortadan kaldırılabilmesi için gerekeni yapacak, başta işçi sınıfımız olmak üzere tüm çalışanların ekonomik demokratik haklarını savunacak, grevli toplu-sözleşmeli sendikal haklar sağlanmasına çalışacak, demokratik kooperatifçilik vergi reformu toprak reformu gibi konularda mücadele edecek, Türk-İş'i özüyle ve sözüyle işçi sınıfının tek demokratik merkezi üst örgütü haline getirecek bir Türk-İş yönetimi işbaşına gelmelidir."

Sözkonusu bildirinin, Yol-İş Şube Başkanı Mehmet Bamyacı, DYF-İş Şube Başkanı Mahmut Soysal, Şeker-İş Şube Başkanı Kadir Özcan, Tes-İş Şube Başkanı Halil Sarıkoç, Yapı İmar-İş Şube Başkanı Emin Şurdum, YSE-İş Şube Başkanı Ekrem Utkan ve YSE-İş 2. nolu Şube Başkanı Ali Tosun tarafından imzalandığı bildiriliyor.

Türk-İş'e bağlı sendikaların Güneydoğu Anadolu bölgesindeki sendikaların şube başkanlarının da Genel Kurula götürülecek ilkelerin saptanması amacıyla Diyarbakır'da bir toplantıya çağrıldığı öğrenildi.

Yol-İş'in Konferans salonundaki toplantıya Diyarbakır, Van, Muş, Bitlis, Urfa, Mardin, Siirt illeri ve ilçelerindeki Türk-İş'e bağlı sendikaların şube başkanları ve temsilcileri katılıyorlar.

Anayasa Mahkemesi işçi kıdem tazminatına tavan sınırı koyan maddeyi iptal etti

ANKARA (AA) Anayasa Mahkemesi'nin işçi kıdem tazminatlarına konan tavana ilişkin kararın önümüzdeki 15 gün içinde Resmi Gazete'de yayınlanacağı öğrenildi. Kararın Resmi Gazete'de yayınlanmasından sonra, işçiler emekliliklerine esas olan kıdem tazminatlarının tamamını alacaklar.

Anayasa Mahkemesinin iptal ettiği İş Yasasının 14. maddesinin şimdiye kadar ki uygulamasına göre, işçilere kıdem tazminatları ödenirken, yürürlükteki 110 liralık asgari ücret 30'la çarpılıyor, elde edilen sonucun da 7,5 katı vergiden muaf tutuluyor, böylece kıdem tazminatı olarak ödenecek yıllık tutar 24 bin 750 lirayı aşamıyordu.

Bu uygulama çeşitli İş Mahkemelerinde davalar açılmasına yolaçmıştı. İstanbul 10.İş Mahkemesi baktığı bir dava sırasında "İş Yasasının 14.maddesinin Anayasaya aykırı olduğu yolunda yapılan itirazı ciddi bularak, konuyu geçen yıl Anayasa Mahkemesine intikal ettirmişti. Anayasa Mahkemesi de itirazı yerinde bularak İş Yasasının sözkonusu 14.maddesini iptal etti.

Anayasa Mahkemesi yetkilileri, karara esas olan gerekçenin hazırlandığını bildirerek, iptal kararının önümüzdeki 15 gün içinde Resmi Gazete'de yayınlanacağını söylediler.

Öte yandan Kamu kuruluşlarında ödenmesi geçici olarak durdurulan kıdem tazminatlarının ödenmesine kararın yürürlüğe girmesi ile birlikte yeniden başlanması bekleniyor.

İŞÇİ KIDEM TAZMİNATINA TAVAN KOYAN KARARI ANAYASA MAHKEMESİ İPTAL ETTİ

*Kararın 15 gün içinde Resmi Gazetede yayınlanması bekleniyor.

* Kamu kuruluşlarında geçici olarak durdurulan tazminat ödemelerinin kararın yürürlüğe girmesi ile birlikte tekrar başlaması bekleniyor.

Çeşitli kuruluşlar, asgari ücret konusunda görüş belirtmeye devam ediyor

- Memur dernekleri, Komisyona çağrılmamalarını eleştiriyorlar

ANKARA (ÖZEL) Asgari Ücret konusunda çeşitli kuruluşlar görüşlerini açıklamaya devam ediyorlar. Sendikalardan sonra memur dernekleri de görüşlerini açıklıyorlar.

Türk-İş çevrelerinin en az yüzde yüz bir artış önerdiği ve günlük 200 TL'dan daha aşağı bir ücreti kesinlikle kabul etmeyecekleri öğrenilmişti. İşverenlerin ise bu ücreti çok yüksek buldukları bildiriliyor.

Daha önceleri Hak-İş yaptığı açıklamada asgari ücretin 8 bin liradan aşağı olmamasını istemişti.

Memur dernekleri Asgari Ücret Komisyonuna memur temsilcilerinin alınmamasını eleştiriyorlar. Mem-Der Asgari Ücretin 14.500 lira olmasını isterken Tüm-Der de dün yaptığı açıklamada bu ücretin 10 bin lira olması gerektiğini belirtti.

TELEFON İNTİFA HAKKI SATIŞI İLANI
İSTANBUL 13. İCRA MEMURLUĞUNDAN
1979/3324

Bir borç için hacizli bulunan 50.000 lira muhammen değerli olup 37 14 19 numaralı telefon intifa hakkının 9/4/1979 Pazartesi günü Beyazıt Kapalıçarşı da bulunan Belediye Müzayede salonunda saat 12,20 den 12,45'e kadar açık arttırma suretiyle satılmasına karar verilmiştir.

O gün mahcuza teklif edilen bedel muhammen değerin yüzde 75'ini bulmadığı takdirde, satış 10/4/1979 Salı günü aynı yer ve aynı saatlerde yapılacak ve en çok arttırana ihale edilecektir.

Taliplerin belirli gün ve saatlerde satış mahallinde hazır bulunarak satış memuruna müracaatları ilân olunur. 30/3/1979

(Basın: 2505 - 321)

İcra Memuru A. Şefik Erdem.

Cibali Tekel Nakliyatta emeklilik paraları 8 taksitte ödenmek isteniyor

İSTANBUL (ÖZEL) Tekel Cibali Fabrikasında Nakliyat kısmında emekliye sevkedilen 70 civarında işçiden bir kısmının emeklilik paraları 8 taksitte ödenmek isteniyor. Bu arada emekli olan işçilere para ödemesi de durduruldu.

16 Marttan itibaren Cibali Nakliyatta işçiler emekliye sevkedilmeye başlandı. 20 Marta kadar 50 civarında işçi emekliye ayrıldı ve bunların paraları toplu olarak ödendi. Fakat daha sonra sırada bekleyen 20 civarında işçiye para ödenmesi durduruldu. Bu arada Başbakanlıktan Tekel'e gizli bir genelge gönderildiği ve emeklilik paralarının 8 taksitte ödeneceği söylentileri yayıldı.

İşçiler, emeklilik paralarının 8 takside bağlanması halinde, çok zarar göreceklerini ve emeklilik paralarının hiç bir işe yaramayacağını belirtiyorlar.

Dikenli tellerle ayrılmış
iki kardeş toplum
Erdoğan Özbalıkçı

Türk liderler ne diyor? ③

Toplumcu Kurtuluş Partisi lideri Durduran, 1974 harekatını değerlendiriyor

"KIBRISLILARIN ANTİ-FAŞİST EYLEMİ DESTEKLENSEYDİ, SORUN TEMELİNDEN ÇÖZÜLÜRDÜ"

- "Toplumcu Kurtuluş Partisi, Kıbrıs'ın uluslararası bir sorun haline getirilmesine karşıdır"
- "Türkiye ve Yunanistan, Kıbrıs sorununu istismar etmekten kaçınmalı, dış müdahaleleri reddederek Türk-Yunan dostluk ve işbirliğine yardımcı olabilecek kalıcı bir çözüm için toplumlara yardımcı olmalıdır"

E.Ö: 1974 darbesi Rum faşistlerinin Makarios yönetimini devirmesini amaçlıyordu. Bu darbe aynı zamanda Orta Doğu'da ABD emperyalistlerinin güçlenmesine hizmet ediyordu. Rum fasistleri Makarios'u niçin devirmek istiyordu?

DURDURAN: Bizim inancımıza göre Makarios Türkleri zaman içerisinde eritmek istiyordu. Halbuki ada dışındaki bir güç olarak Yunanistan Cuntası Kıbrıs'a kendi çıkarları açısından bakıyordu. Cunta 1974 darbesiyle hem kendi faşist hükümetine prestij sağlamak hem de bağlantısızlık politikasıyla zaman zaman kendine ters düşen ve şikayet eden Makarios'tan kurtulmak istiyordu.

Yunanistan bu düşüncelerle darbeyi yaptırırken, ABD de uyum içinde çalıştığı faşist Yunan cuntasının güçlenme çabalarına katkıda bulunabilecek bu harekete vize verdi.

Tehlike olarak görülen, Türk müdahalesi zayıf bir olasılık olarak görüldü. Kaldı ki böyle bir müdahale olsa bile ABD gibi bir güç için ondan sonra da seçenekler vardı. Her halde titiz bir incelemeyle bunların hesabını da yapmıştı.

E.Ö: 1974 Samson darbesinden sonra Türkiye'nin Kıbrıs'a müdahalesinin dışında başka bir yol yok muydu? Örneğin Samson faşistlerine karşı direnen Rum halkına gerek Kıbrıslı Türklerin gerekse Türkiye'nin her türlü yardımı yapması, Türklerle Rumlar arasındaki dostluğu güçlendirmez miydi?

DURDURAN: Türk toplumu içindeki güçler buna hazır değildi. Bu fırsat da tanınmamıştı.

Rum toplumu içinde örgütlü bir güç gibi gözüken AKEL ve Lisaridis'in EDEK Partisi, halk dalkavukluğu ve taviz politikasıyla kendilerinden çok güçlü bir canavarın yaratılmasına baştan karşı çıkmayarak, şanslarını zaten büyük ölçüde yitirmişlerdi. Faşizme karşı olan başka güçlerinse böyle ortalarda kolayca toparlanıp mücadele verebilmeleri görülmemiştir.

Diğer bir olumsuz yan da Türkiye'nin böyle bir yardıma hazır olmamasıydı.

E.Ö: Hangi açıdan?

DURDURAN: Anti-emperyalist karakterli Atatürk dış politikasından daha 1938'lerde vazgeçilmişti.

E.Ö: Sizce Rum halkına böyle bir yardım yapılsaydı Kıbrıs meselesine ne gibi etkileri olurdu?

DURDURAN: Bu saydığımız olumsuz durumlar olmasaydı ve Makarios'u geri getirmekten de öte, Kıbrıslıların anti-faşist bir eylemi olarak desteklenseydi, Kıbrıs sorunu temelinden çözümlenmiş olabilirdi.

E.Ö: 1974 müdahalesi Türk ve Rum toplumlarına neler getirdi?

DURDURAN: 1974 faşist cunta müdahalesi, ardından barış harekatını çağırdığı için Türk toplumuna kendi kendini yönetmede avantajlı bir durum yaratmış bulunuyor. Yunanistan'da da faşist rejimine de, Rum toplumuna da tarihsel bir ders vermiş bulunuyor. Ancak bu dersten bir şey öğrenemediklerini gözlüyoruz. Üstelik Adadaki tehlikeli durum sürüp gitmekte, Türk toplumunun sıkıntılarına ise yeni sıkıntılar eklenmiştir. Bugün Türk toplumuna demokratik bir gelişme gelmiştir. Rum toplumu da yararlanırsa, ona da demokratik gelişmeler getirebilir.

Ulusal birlik dalaverelerinin arkasına saklanmaktan vazgeçerek, sosyal görüşleri ortaya koyan gerçek anlamda politikalar oluşturulursa, demokratik bir toplum yaratılabilir. Bu yolla emperyalizmin oyuncağı olmaktan kurtulabilirler.

E.Ö: Sayın Durduran, gördüğümüz kadarıyla Kıbrıs'a yapılan Türk müdahalesi, Türkiye'yi Amerika ve Rusya'nın dünyayı ele geçirme faaliyetlerinin girdabına sokmuştur. Türkiye, Yunanistan ve Kıbrıs arasındaki bugünkü durum, bölgemizde yabancı güçlerin, özellikle Rusya'nın güçlenmesine yaradı. Kıbrıs meselesinin bir an önce hallinin Türkiye, Yunanistan ve Kıbrıs'ın yararına olduğu şeklindeki görüşler kuvvet kazanıyor. Partiniz nasıl bir barış düşünüyor?

DURDURAN: Toplumcu Kurtuluş Partisi Kıbrıs sorununun uluslararasılaştırılmasına karşıdır.

Rum yönetimi ise uluslararası her türlü müdahaleyi davet edici bir politika ile dünya çapındaki güçleri kendi çıkarları doğrultusunda kullanabilme olanaklarını aramaktadır.

Bizce, Rum yönetiminin yarattığı bu akımların güdüsünden hızla kurtularak sorunu çözmek gerekmektedir.

Bize göre Türkiye ve Yunanistan Kıbrıs sorununu diğerinin aleyhine istismar etmekten kaçınmalı ve dış müdahaleleri reddederek Türk-Yunan dostluk ve işbirliğine yardımcı olabilecek kalıcı bir çözüm için toplumlara yardımcı olmalıdırlar. Yani kısacası Kıbrıs sorunu iki toplum arasında çözümlenmelidir.

E.Ö: Sayın Durduran nasıl bir çözüm öneriyorsunuz?

DURDURAN: Çözüm iki bölgeli, iki toplumlu, bağımsız, bağlantısız bir Kıbrıs yaratmalı ve toplumlar için de demokratik örgütlenme konusunda teminatlar getirilmelidir.

E.Ö: İki bölgeli bir Kıbrıs yerine Türklerle Rumların içiçe yaşaması sizce mümkün değil mi?

DURDURAN: Bize göre bu olasılık tamamen ortadan kalkmış durumdadır. İki bölge fiilen oluşmuştur. Ayrılık 4 yılı aşkın bir süredir devam etmektedir.

E.Ö: Türkiye'den getirilen ve Kıbrıs'a yerleştirilen Türklerin durumu herhangi bir barış durumunda nasıl ele alınmalı?

DURDURAN: Kıbrıs Türk toplumunun ekonomik ve sosyal yapısının kabul edebileceği bir miktar Türk'ün Federe Devletin yetki ve sorumluluğu altında kalması beklenmektedir.

Durduran 1974'te Türkiye müdahalesini değerlendirirken, Türklerin ve Rumların faşist darbeye karşı birlikte mücadele etmeleri için şartların müsait olmadığını, Kıbrıslıların anti-faşist eylemi desteklenmesi imkanı olsaydı sorunun daha temelinden çözüleceğini söyledi.

YARIN:
Tek amacımız
Kıbrıs sorununu
çözmektir

Bölge insanının bir parçasıdır balık, hemde çok değerli bir parça. Hele hamsi... Sofrada da baş yeri tutar, türküde de... Ancak aracılar bırakmaz ki ucuza yensin...

Doğu Karadeniz'de balık avlama sezonu 1 Nisan'da kapanıyor

Doğu Karadeniz Bölgesinde balık avlama sezonunun 1 Nisan'da kapanacağı bildiriliyor.

1 Nisanda kapanacak olan sezon 1 Ağustos 1978'de açılmıştı.

Yetkililerin verdiği bilgilere göre, bölgede en çok tutulan balık türü hamsi olmuştur. Bu yıl avlanan hamsi miktarında geçen yıla göre 9.100 tona yakın bir artış olmuştur. Trabzon'da avlanan hamsi miktarı 13 bin ton civarında bulunuyor.

Ancak, bölge insanının sofrasında baş yeri tutan, adına türküler yakılan hamsi, bu yıl tüketicinin eline pahalı fiyatlar üzerinden geçti.

Balıkçılar, hamsinin pahalı fiyatla satılmasını, aracıların yarattığını, kendilerinin hamsiyi ve diğer balık türlerini çok ucuza vermek zorunda bırakıldıklarını belirtiyorlar.

Kızıldere katliamının 7. yıldönümü

Mahir Çayan ve 9 arkadaşı 31 Mart 1973'te Niksar'ın Kızıldere köyünde katledilmişlerdi. Kızıldere'de Mahir Çayan'la birlikte Ömer Ayna, Cihan Alptekin, Sabahattin Kurt, Saffet Alp, Ertan Saruhan, Ahmet Atasoy, Sinan Kazım Özüdoğru, Hüdai Arıkan, Nihat Yılmaz 12 Mart faşist diktatörlüğünün bombalarıyla öldürülmüşlerdi. Ölümlerinin 7. yılında 10 devrimciyi anıyoruz.

Okullarda huzur
nasıl
sağlanacak
?
ÖĞRETİM ÜYELERİ
VE ÖĞRETMENLERİN DÜŞÜNCELERİ

Siyasal Bilgiler Fakültesi Öğretim Üyesi:

PROF.DR. CAHİT TALAS:

"Şiddet hareketleri ve zor kullanma, hiç bir sorunu çözmez"

Siyasal Bilgiler Öğretim Üyesi Prof. Dr. Cahit Talas okullarda öğrenim özgürlüğü ve can güvenliğinin engellenmesi ile ilgili olarak görüşlerini kısaca şöyle belirtti:

"Herkesin eğitim ve öğretim yapması en doğal hakkıdır. Bu hakkı düşünce ayrılığından dolayı ihlal etmek ve bu hakkın işlerliğini engellemek hiç bir bakımdan onaylanması mümkün olmayan bir durumdur. Dünyanın her tarafında gençler, insanlar ayrı düşüncelere ayrı inançlara malik olabilirler. Ancak bu nedenden ötürü en temel bir insan hakkı sayılan öğrenimi, engellemek hiç bir yerde görülmemektedir. Üzülerek söylemek gerekir ki, ülkemiz bir süreden beri anlaşılması güç eylemlerin ve hareketlerin bir alanı olmaktadır. Bütün gençlerimizin bu konular üzerinde bir kez daha eğilmelerini ve doğal olanı, yani insan düşüncesine saygıyı yeğlemelerini salık veririz.

Şiddet hareketleri ve zor kullanma hiç bir sorunu çözmez. Tersine sorunlara çözülmezlik kazandırır.

İstanbul Üniversitesi Ceza Hukuku Öğr.Üyesi:

DOÇ.DR. KÖKSAL BAYRAKTAR:

"Öğrenciler, farklı görüşlerin tartışılabileceği bir ortam yaratmalıdırlar"

"Öğrenci olayları 1960'larda Üniversite olayları olarak başladı. Bugün artık Türkiye'de öğrenci olayı yok, gençlik olayı var. Öğrencilerin akademik ve demokratik sorunlarına sahip çıkılmalıdır. Öğrencilerin birçok sorunları vardır. Öğrenciler bu sorunlarını elbette kendileri çözmelidirler, ancak bu konuda okul yönetimleri ile işbirliği de yapılmalıdır.

Öğrencilerin sorunlarının çözülmesi için okul dernekleri, fakülte dernekleri kurulmalıdır. Geçmiş yıllarda bunların çok güzel örneklerini yaşadık. Bir MTTB, TMGT bu konuda olumlu faaliyetler yürütmüşlerdi. Günümüzde de yine böyle şartlar yaratılmalı ve demokratik bir ortamda çeşitli fikirler tartışılabilmelidir. Öğrencilerin yerine getirmesi gereken görevlerinden en önemlisi, farklı görüşlerin özgürce tartışılabileceği demokratik bir ortamı yaratmak olmalıdır. Özellikle öğrenci derneklerinin tekke haline gelmemesine dikkat edilmeli, her görüşün bu derneklerde özgürce çalışabileceği kabul edilmelidir.

Şebekesi olan herkes, görüşleri ne olursa olsun öğrenci olmaya ve öğrenimini sürdürmeye hakkı vardır.

Öte yandan okulumuzda ve Türkiye'nin birçok okulunda görülen öğrenci olayları Türkiye'nin gereği olan "beynin" yetişmesini engelliyor. Toplumumuza gerekli olan eğitilmiş kişileri mezun edemiyoruz. Kısacası yüksek öğretim kurumlarımız işlevini tam olarak sürdüremiyor."

Kıbrıs Türk Toplumu Lideri

Denktaş: Kipriyanu ile görüşmeye hazırım

☐ Denktaş, Waldheim' in KTFD Dışişleri Bakanı Atakol' u Avrupa' ya davet etmesini istedi

☐ "Kipriyanu uzlaşmaz bir tutum içinde"

Rauf Denktaş, BM Kıbrıs Özel Temsilcisi ile Kıbrıs konusunu görüştü.

LEFKOŞE (ÖZEL)

Birleşmiş Milletler Kıbrıs Özel Temsilcisi Galindo Pohl ile görüşen Kıbrıs Türk Toplumu Lideri Rauf Denktaş, görüşmeden sonra yaptığı açıklamada "Genel Sekreterin temsilcisine Kipriyanu'nun son zamanlarda gittikçe yoğunlaşan uzlaşmaz tutumlarına dikkati çektik. Bu tutum ve konuşmaların görüşmelerin başlaması çabalarını olumsuz bir şekilde etkilediğini hatırlatarak, havanın dağıtılması için Kipriyanu ile herhangi bir yerde, herhangi bir zaman, gündemli veya gündemsiz olarak görüşmeye hazır olduğumuzu hatırlattım" dedi.

Denktaş adada uzlaşma isteniyorsa, iki toplumun liderlerinin bir araya gelmesinde hiç bir sakınca olmadığını ve Kipriyanu'nun olumsuz tutumunun Türk ve Rum toplumlarına yararlı olmayacağını belirtti.

Rauf Denktaş B.M. Kıbrıs Özel Temsilcisi Galindo Pohl'la yaptığı görüşmede, Waldheim'in, Kıbrıs Türk Yönetimi Dışişleri Bakanı Kenan AtakoLu Türk tarafının görüşlerini almak uzere bu hafta içinde Avrupa'ya davet etmesini istedi.

Bu hafta içinde Avrupa'da bulunacak olan B.M. Genel Sekreteri Kurt Waldheim'in Kıbrıs Rum Yönetimi Dışişleri Bakanı Rolandis'le, 4 Nisan'da bir görüşme yapacağı açıklanmıştı.

Almanya Türk işçilerinin Avrupa' da dolaşımına karşı çıkıyor

Batı Almanya, katma protokolde bulunan "Serbest dolaşım" maddesinin yeniden gözden geçirilmesini resmen istedi. Başta Fransa olmak üzere diğer birçok AET ülkesinin karşı çıkmasına rağmen Almanya'nın bu kararında ısrar edeceği bildiriliyor.

Bilindiği gibi, Katma Protokolde 1976-1986 arası, bu konuda bir ara dönem olarak belirleniyor ve 1986 sonunda da Türk işçilerinin AET ülkelerinde serbestçe dolaşıp iş arayabilecekleri kabul ediliyordu.

Almanya ise, bu tarihin 1991'e kadar uzatılmasını ve bu tarihten sonra da durumun yeniden gözden geçirilmesini istemektedir.

4 silindirliden yukarı otomobil ithal edilemeyecek

BEDELSİZ OTOMOBİL İTHALATI SINIRLANDI

ANKARA (ÖZEL)

Bedelsiz ithalatın yurt dışından otomobil ve araç getirilmesini kolaylaştıran geçici iki maddesinin uygulama süresi bugün sona erdi. Bugünden itibaren yapılacak araç ve otomobil ithalatı önemli ölçüde sınırlandırılıyor.

Bugünden itibaren her ne şartla olursa olsun 4 silindirliden daha yukarı otomobil ithal edilemeyecek. 4 silindirli olduğu halde motor gücü 1700 cm küpten yüksek olan araçlardan ayrıca prim alınacak.

Bedelsiz ithalat uyarınca otomobil, mesleki araç ve alet getirmek isteyenlerin yurda sekin dönüş yapmaları gerekiyor.

Bedelsiz ithalatla ilgili iki geçici madde uyarınca yurda sokulmak istenen araç sayısı gümrüklerde 20 bin dolayında bulunuyor.

İşçi ve turist dövizlerine katlı kur uygulaması kesinleşti

HABER MERKEZİ

Ekonomiyi kalkındırma programında yer alan, işçi ve turist dövizlerine prim uygulaması konusu kesinleşerek her iki dövize de yüzde 40 oranında prim ödenmesi kararlaştırıldı.

Buna göre, işçi ve turist dövizlerinde bir Amerikan Dolarının değeri 35 lira olacak. Ayrıca işçi ve turist dövizlerine verilecek primler hazinece karşılanacak.

Daha önce işçi dövizleri için uygulanan ve yüzde 33.3 oranında prim ödenmesini öngören karar, 1978 Mart devalüasyonu ile kaldırılmıştı. Bu kez bu oran yüzde 40'a yükseltilmis bulunmaktadır. Bu arada ihracı yönelik sanayi ürünleri için de "değişken prim sistemi" uygulanması kararlaştırıldı.

YORUM

Gazetelerde bir haber: Bedelsiz ithalat yoluyla yurda otomobil getirme uygulaması sınırlandı. 1 Nisandan itibaren bu yolla 4 silindirliden daha yukarı otomobil ithal edilemeyecek. 4 silindirli olduğu halde motor gücü 1700 cm küpten yüksek olan araçlardan ayrıca prim alınacak.

Bilindiği gibi yurt dışından mal getirmenin normal işleyişi şudur: Dışalımı yapılmak istenen mal için Merkez Bankasından döviz tahsisi istenir. Merkez Bankasının döviz rezervleri yeterliyse ne âlâ, yok eğer yetersizse, dışalımı istenen mal, madde vb. sıraya girer ve döviz bekler.

Merkez Bankasının döviz rezervleri sıfırı tüketince bedelsiz ithalat adıyla yeni bir uygulamaya geçildi. Bu uygulamanın altında yatan düşünce, "Kendi dövizini kendin bul" dur. Buna göre, ithalatçılar, Merkez Bankası rezervlerine bağlı olmaksızın döviz bulup ithalat yapabileceklerdi. Bu durumda ithalatçılar yurt dışında çalışan işçilerin peşinde dolaşıp döviz bulma seferberliğine giriştiler. Aynı biçimde, "Tahtakale Merkez Bankası"da bu sıralarda daha yoğun bir faaliyete başladı.

Başbakan Ecevit, önlem paketini açıklarken bu durumu şöyle ifade ediyordu:

"Örneğin, dövizimiz tükendi diyoruz ve resmen dövizimiz 1977'den beri tükenmiştir. Bu yüzden Türk Sanayisi girdi dışalımı yapamıyor diyoruz. Ama Türkiye'ye girdi geliyor. Bu, Türk dövizlerine, işçilerimizin dövizlerine dayanarak geliyor. Demek ki, Türk ekonomisi kendine özgü bir dinamik içinde bunun yolunu buluyor."

Yurt dışındaki işçilerin dövizlerine ve "Tahtakale Merkez Bankasında" serbestçe dolaşan dövizlere hücum başlayınca bunların fiyatları hızla arttı. Pahalı dövizle satın alınan hammadde, yarı-mamul, mamul vs. ülke içinde kullanılmaya veya tüketilmeye başlayınca kaçınılmaz olarak hızlı bir enflasyon girdabına girdik. Kuşkusuz bu, enflasyonu körükleyen unsurlardan yalnızca biridir. Ama gene de bu uygulamanın esas sonuçlarından biri olarak yurt içinde pahalılığın arttığını söyleyebiliriz.

Bedelsiz ithalatın en sakıncalı yönü ise, elde edilen dövizlerin çarçur edilmesidir. Hükümet, zaten ithalatçıların eline düştüğü için onları denetleyememekte, ne getirirlerse razı olmaktadır. Bu durumda serbest piyasa ekonomisinin kuralları işlemekte ve dövizler en kârlı alanlara, başta da lüks tüketim maddelerine gitmektedir.

Bu uygulamadan en çok yurda lüks sınıf otomobil getirmek isteyenlerin yararlanacağı açıktı ve öyle oldu. Halen bedelsiz ithalattan yararlanarak yurda girmek isteyen 20 bin arabanın gümrüklerde beklediği yolunda haberler geliyor.

Hükümet ise hâlâ bedelsiz ithalatın tümünün ülke yararına bir uygulama olmadığının farkında değildir, ya da bunun üzerine yürüyecek cesarete sahip değildir. O, hâlâ yasak savma türünden "önlemler" peşinde koşmakta ve cesur politikalara yanaşmamaktadır.

Ekonomimizin bu sözde "dinamiği" şimdiye kadar CHP'nin "devlet eliyle adam zengin etme" politikasının bir unsuru olarak işledi ve bundan sonra da hükümet politikası olarak sürdürüleceği anlaşılıyor.

Türkeş'in gezisi sönük geçti

●Konvoy, Uşak'ta taşa tutuldu

İZMİR (ÖZEL)

MHP Genel Başkanı Alpaslan Türkeş'in dünkü gezisi ilgi görmedi. Türkeş'in konvoyu Uşak'ta taşlanırken, Kula, Salihli ve Turgutlu'da Türkeş'i toplam 700 kişi dinledi

Demirel'in gezisi sırasında büyük bir kalabalığın toplandığı bu bölgelere, muhalefet olmanın avantajlarını AP'ye bırakmamak için gelen Türkeş umduğunun aksine 100'er 200'er kişilik komando gruplarından başka dinleyici bulamadı. Konuşması sık sık "kanımız aksada zafer islamın.., Bozkurtlar akında zaferler, yakında" ve "Başbuğ Türkeş" sloganlarıyla kesilen Türkeş, yaptığı konuşmalarda bugün ülkenin en büyük ihtiyacının milli birlik olduğunu söyleyerek, bugünkü hükümetin komünistler ve bölücülerle işbirliği yaptığını öne sürdü. Alpaslan Türkeş 12 Mart döneminde milleti bölmeye kalkıştığı için hüküm giymiş kişilerin bugünkü hükümette bakanlık yaptığını da savundu.

Geziye Türkeş dışında MHP Konya Milletvekili Agah Oktay Güner, Erzurum milletvekili Nevzat Kösoğlu, Avni Çarsancaklı, Necdet Şarman, Genel Sekreter Yardımcısı Yaşar Okuyan ve Gençlik Kolları Başkanı Mustafa Mit katıldı. Türkeş Pazar günü İzmir'de yapılacak Bölge toplantısına katıldıktan sonra Pazartesi sabahı Fethiye'de yapılacak mitinge katılmak üzere İzmir'den ayrılacak.

T.C. İSTANBUL 9.CU İCRA MEMURLUĞUNDAN GAYRİMENKUL SATIŞ İLANI

DOSYA NO: 1978/288

1- Fatih-Balat Karabaş mahallesi, Leblebiciler sokağında kain 64 kapı nolu, 517 pafta, 2859 ada, 85 parsel sayılı ve 23.05 M2 sahalı kargir dükkan ile,

2- Yine Fatih-Balat-Karabaş mahallesi, Leblebiciler sk.da kain 517 pafta, 2859 ada, 90 parsel sayılı ve 5.41 M2 sahalı kale mahalli izaleyi şuyu ve açık artırma suretiyle satışa çıkarılmıştır.

İMAR DURUMU: İstanbul Belediyesi İmar Müdürlüğünün 13.3.1978 tarih ve 1242 sayılı yazısına göre: Fatih Karabaş mahallesi, 517 pafta, 2859 ada, 85 parselde bulunan eski sıra dükkan için alınan G.E.E. ve A.Y.K.nun 15.9.1973 tarih ve 7385 sayılı kararına göre, aynı sıradaki diğer dükkanlar ile birlikte klasik uslupta inşa edilmiş muhafazası gerekli eski eser olduğuna göre hazırlanacak 1/50 ölçekli röleve ve restarasyon projesinin kurulumuzca onaylanmasına karar verilmiştir denilmektedir. 90 parsel içinde aynı durum vakidir.

EVSAFI: Gayrımenkul Balat çarşısının içinde Leblebiciler sokağında 64 kapı nolu halen kuru yemişçi olarak kullanılmaktadır. Eski ahşap dükkanın üstünde bir oda vardır. Bahis mevzu 90 parselde dükkanın arka kısmına isabet etmektedir. Cephesi yoktur.

KIYMETLERİ: 1) 85 parsel sayılı gayrımenkule 230.500.00 TL.
2) 90 parsel sayılı gayrımenkule 27.050.00 TL. kıymet taktir edilmiştir. Müzayedeye iştirak edeceklerin muhammen kıymetin %10 nispetinde nakti teminat akçesi yatırmaları veya milli bir bankanın teminat mektubunu ibraz etmeleri icap eder. Dellaliye resmi, ihale damga pulu bedeli, tapu harç ve masrafları ile tahliye ve teslim masrafları alıcıya aittir.

Ilk açık artırmalarının 4.5.1979 Cuma günü saat 15'den 15.30'a kadar 90 parsel sayılı yerin saat 16'dan 16.30'a kadarda 85 parsel sayılı yerin satışları İstanbul'da 9.cu icra dairesinde yapılacaktır. Artırma şartnamelerini herkesin görebilmeleri için 24.4.1979 dan itibaren dairedeki özel kartonda açık bulundurulacaktır. Taliplilerden şartname talep edildiğinde 500 krş'luk posta pulu gönderildiğinde adreslerine bir örneği gönderilecektir. İlk açık artırmada teklif edilen bedeller muhammen kıymetin %75'ni bulmadığı taktirde ençok artıranların taahhüdü baki kalmak üzere artırma 10 gün daha uzatılarak onuncu 14.5.1979 Pazartesi günü saat 15 den 15.30'a kadar 90 parsel sayılı yerin, saat 16'dan 16.30'a kadar 85 parsel sayılı yerin satışları yine İstanbul'da 9.cu icra dairesinde yapılacak ikinci açık artırmalarında ençok artırana ihale olunacaktır. İpotek sahibi alacaklılarla diğer ilgililerin ve irtifak hakkı sahiplerinin haklarını, faiz ve masrafa dair olan iddialarını dayanagı belgelerle 15 gün içinde icra dairesine bildirmeleri icap eder. Aksi halde hakları tapu sicili ile sabit olmadıkça satış bedelinin paylaşılmasından hariç kalırlar. Daha fazla bilgi edinmek isteyenlerin memurluğumuzun 1978/288 sayılı dosya numarası ile memurluğumuza müracaatları, alıcıların satış mahallinde ve saatinde hazır bulunmaları ilan olunur.

İst. 9. İcra Me.
(Basın: 21182-319)

İHALEYE GİRMEDİKLERİ HALDE

Bazı özel yağ şirketlerine ham yağ ve tohum tahsisi yapılıyor

HABER MERKEZİ

Devlet adına üreticiden yağlık ayçiçeği tohumu alan bazı kooperatiflerin, ihalelelere girmedikleri halde bazı özel yağ şirketlerine, tepeden gelen emirlerle hamyağ ve ayçiçek tohumu tahsis edildiği açıklandı.

Çandır Kalkınma Kooperatifi'nin yayın organı "Elele" gazetesi devlet adına üreticiden yağlık ayçiçeği tohumu alan Gülbirlik ve Trakya Yağlı Tohumlar Kooperatifler Birliği'nin ellerindeki ayçiçeği tohumlarını ülkenin çeşitli yerlerinde kurulu yağ fabrikalarına fason olarak işlenmek üzere dağıttığını, fakat bu dağıtımda çeşitli haksızlıkların yapıldığını belirtti.

İHALEYE GİRMEYEN ŞİRKETLERE TOHUM TAHSİSİ

Ayçiçeği tohumunun fason işlenmek üzere yağ fabrikalarına dağıtılması için açılan ihalede yapılan haksızlıklar gazetede şöyle anlatıldı:

"29 Ocak 1979 tarihinde Gülbirlik (Gülyağı ve Yağlı Tohumlar Tarım Satış Kooperatifi Birliği) elinde bulunan yaklaşık 1790 ton yağlık ayçiçeği tohumunu fason olarak işletmek üzere bir ihale açar. İhaleye aralarında Kooperatifimizin de bulunduğu 6 firma girer ve tekliflerini bildirirler. İhale sonunda 500 ton ayçiçeği tohumu tahsisi kooperatifimize verilir. Peki, geriye kalan ayçiçeği tohumu ne olur? Doğal olarak ihaleye giren öteki firmalar arasında verdikleri teklifler gözönüne alınarak dağıtılması gerekmektedir değil mi? Fakat öyle olmaz. Adana'da kurulu bir yağ fabrikası vardır. MARSA Yağ Sanayii adındaki bir yağ fabrikası. Marsa Yağ sanayii belirtildiği günde ihaleye katılmadığı halde kendisine yaklaşık 1250 ton yağlık ayçiçeği tohumu tahsis edilir. Hem de ne koşullarla.

"Düşünün ihaleye girmeyen bir özel yağ şirketine, tepeden gelen emirlerle ayçiçeği tohumu tahsisi veriliyor."

Gazetede yer alan açıklamaya göre, elde edilen ham yağ ve küspenin tamamının Gülbirlik'e verilmesi gerekirken, özel yağ şirketlerince elde edilen yağın yüzde 50'si bırakılıyor. Özel yağ şirketleri de kendilerine kalan yağları, kendi firmalarının markasıyla piyasaya sürebiliyor.

Gazete, bu haksız uygulamanın, devlet eliyle piyasanın yağ tüccarlarına bırakılması demek olduğunu stokçuluğa ve karaborsacılığa yol açtığını vurguladı.

Ayrıca Çandır Kalkınma Kooperatifi gazetesinde 5000 tonluk haşhaş tohumunun da yine ihaleye katılmadıkları halde Marsa ve Ünilever firmalarına verildiği belirtildi.

Öte yandan Trakya Yağlı Tohumlar Kooperatifler Birliğinin de aynı haksız uygulamalar içinde olduğu, tahsis ham yağın Çandır Kooperatifine ellerinde ham yağ olmadığı gerekçesiyle verilmediği halde, aynı gün Antalya Yağ Sanayi adlı özel yağ şirketine 1200 ton ham yağ verildiği açıklandı. Trakya Yağlı Tohumlar Kooperatifleri Birliğinden 7 özel yağ şirketinin ham yağ aldığı, geçtiğimiz yıl sürekli ham yağ taşıdıkları, Edirne'de sürekli adamlarını beklettikleri, Birliğin deposu olan Çorlu'da ise kamyonların yağları yükleyip gittikleri de belirtildi.

BASINDAN SEÇMELER

"141, 142'nin kalkmasına engel olanlar, faşist bir görünüşü savunmaya devam etmişlerdir"

Oktay EKŞİ

Dünkü Hürriyet'te Oktay Ekşi, "Mahut Maddeler" başlığı ile yazdığı yazıda 141, 142 ve 163. maddelerin Millet Meclisi Genel Kurulunun gündemine girdiğine değiniyor. Oktay Ekşi, bugüne kadar bu maddelerin kalkmasına engel olanlar için "şunlar zararlı olduğu için öğrenilmesine, konuşulmasına izin verilmemeli gibi gerçekten faşist bir görüşü savunmaya devam etmişlerdir" diyor.

Ekşi yazısında şunları belirtiyor:

"Aslında gerek 141-142'nin gerekse 163 'ün sonuca ulaşamamasının nedeni Parlamentoda bunları ortadan kaldıracak çoğunluğun sağlanmaması değildir. Çünkü bu üç maddenin kaldırılması için bir kaç defa yeterli sayı bulma olanağı doğmuştur. Ne var ki bugüne kadar oluşturulan "uzlaştırıcı formüller" her defasında bir engelle karşılaşmıştır. Buna görünüşte demokratik düzene çok bağlı görünen ama aslında milletin doğruyu eğriden ayıracak olgunluğa henüz ulaşmadığınainananlar sebep olmuştur. Bu çevreler milletin neyi öğrenip neyi öğrenmemesi gerektiğini tayin hususunda kendilerini yetkili saymışlar, "şunlar zararlı olduğu için öğrenilmesine, konuşulmasına izin verilmemeli" gibi gerçekten faşist bir görüşü savunmaya devam etmişlerdir.

"Ne tuhaftır ki Türk millet' 34 yıllık demokratik düzen tecrübesi ile bu sisteme layık olduğunu cihana ispat ettiği halde, kendi içinde hâlâ kalem oynatan ve siyaset yapan bazı kişilere, bu olgunluğa ulaştığını kabul ettirememiştir."

açıkça

DOĞAN YURDAKUL

HACİVAT-KARAGÖZ

Paket muhaveresi

ECEVİT– Nefesi tükenmiş bir ekonomi devraldık. Biz ekonomiyi devraldığımız zaman ekonominin, maliyenin, Merkez Bankasının nefesi tükenmişti...

DEMİREL– Herşeyi tamam devralsa çocuk da idare eder memleketi.

ECEVİT– Milleti darboğazdan çıkaracağız...

KARAGÖZ– Milletin boğazını sıkacağız diyor.

HACİVAT– Karagözüm gene lafa girme, büyüklerimiz memleketin önemli meselelerini tartışmak için televizyona çıkmışlar. Bırak da dinleyelim.

ECEVİT– Nasıl hastanın ilaca, ameliyata ihtiyacı varsa, nefesi tükenmiş ekonominin de ameliyata ihtiyacı var. Bu ameliyatı yapıyoruz.

DEMİREL– Ameliyat yapıyoruz diye adamın garnını yarıp, ciğerini, yüreğini alıyorlar.

ECEVİT– Zamlar sadece sıçrama tahtasıdır. Esas önlemler pakettedir.

DEMİREL– Ben bu paketten birşey anlamadım. Paketten hiç para çıkmıyor, hep zam çıkıyor.

ECEVİT– Dış ödemeler gücünü artıracağız. Tüketim eğilimini kısacağız.

DEMİREL– Ne satacaksın? Milleti ayakkabısız bırakıp deri mi satacaksın? Çorapsız bırakıp iplik mi satacaksın? Neyi kısacaksın? Petrolü kısarsan karanlıkta kalırız, gübreyi kısarsan aç kalırız.

KARAGÖZ– Vay anasını Hacıcavcav, biz petrol yakıp gübre mi yiyoruz?

HACİVAT– Anlamıyorsun bari sus. Bu ekonomik bir tartışma

KARAGÖZ– Gerçekten komik bir tartışma.

HACİVAT– Komik olan sensin. Dışsatım, ivedi kredi nedir bilir misin?

KARAGÖZ– Dişi sağlam tekir kediyi bilirim.

HACİVAT– Özveri, çok unsurlu denge?

KARAGÖZ– Gözleri çok kusurlu yenge.

HACİVAT– Cahil herif. Dinle de kafana iki laf girsin.

ECEVİT– Özel sektöre kural koyacağız, kendi dövizini kendin yarat diyeceğiz.

DEMİREL– Nasıl yaratacak adam gendi dövizini gendisi? Avrupa'nın büyük gumarhanelerine gidip gumar mı oynayacak?

ECEVİT– Devlet sınır ticareti yapacak.

DEMİREL– Galiba bunlar gaçakçılıktan gomisyon alacak.

KARAGÖZ– Baksana Hacivat, perde kurmuşlar bizim oyunu oynuyorlar. Mesleğimizi elimizden alacaklar.

ECEVİT– Büyükelçiler, valiler dışsatım yapacak.

DEMİREL– Çangırı valisi şalgam mı satacak?

KARAGÖZ– Duydun mu Hacivat, bu cevabı ben bile veremezdim.

ECEVİT– İşçi. memur maaşları çekle ödenecek.

DEMİREL– Daha sonra da fasulyayla, nohutla ödenecek.

ECEVİT– Biz durursak düşeriz. Dinamizme ihtiyacımız var.

DEMİREL– Buna dinamizm değil, dramatizm derler.

ECEVİT– Dinamik istikrara ihtiyacımız var.

DEMİREL– Ekonomide dinamik istikrar yoktur, istikrarlı kalkınma vardır. Onu da biz yaptık. 15 sene kalkındırdık. büyüttük.

KARAGÖZ– 15 sene kaldırmışlar, yürütmüşler.

DEMİREL– Borç iyidir. Borca giren kârlı çıkar. Keşke daha çok borçlanabilsek.

ECEVİT– Borç yiğidin kamçısıdır derler ama, yiğitliğin başka kuralı da borcunu ödemektir.

DEMİREL– Allende gibi gidecekler...

HACİVAT– Vay. Allende dedi. Allende dedi.

KARAGÖZ– Annen dedene ne dedi?

HACİVAT– Allende dedi Karagöz, Pinoşe olmak istiyor.

KARAGÖZ– Kim köşe kapmak istiyor Hacivat?

HACİVAT– Allende diyor. Pinoşe olmak istiyor, şoförler kontak kapatıyor.

KARAGÖZ– Senin kontak atıyor galiba Hacıcavcav. Neler saçmalıyorsun? Zam başına mı vurdu?

ECEVİT– Zamların sorumlusu vergi yasalarını engelleyenlerdir.

DEMİREL– Memleketi bu hale getirenler komünizm belasını görmeyenlerdir.

TUZSUZ DELİ BEKİR (TV ekranının karşısından)– Zam, zulüm işkence işte CHP!

KARAGÖZ– Allah. Allah. Ne günlere kaldık. İşkenceci Tuzsuz çıkmış işkence var diye bağırıyor.

ZENNE (TV ekranının karşısından)– Umudumuz Demirel! Silkele Demirel düşecekler!

KARAGÖZ– Vay canım. Zenne hanım da umut tüccarlığına başlamış. Ne verimli ağaçmış. Biri zam yapıyor, öteki silkeliyor. öteki zam yapıyor, beriki silkeliyor. Altı ayda bir zam, altı ayda bir aynı oyun. Senin başka oyunun yok mu Hacıcavcav?

HACİVAT– Bozukluk sistemde Karagöz, bu sistemde kim olsa zam yapar.

KARAGÖZ– Senin bu lafının nereye gideceğini biliyorum, Rusya gelse zam olmaz diyeceksin.

HACİVAT– Bu işe de ideoloji sokma Karagöz. Baksana işadamları bile "yangın söndürüyoruz" diyorlar. Yangın söndürürken ideoloji olmaz.

KARAGÖZ– Anladık, sen patlıcanın değil efendinin dalkavuğusun. Amma da çok efendin var.

HACİVAT– Yıktın perdeyi eyledin viran, koşup efendime haber vereyim heman.

Adalet Yüksek Okulu kuruldu

ANKARA (ÖZEL)

Ankara Üniversitesi Hukuk Fakültesine bağlı ve tüzel kişiliğe sahip olmak üzere Adalet Yüksek Okulu kuruldu.

Okul, adalet hizmetlerinin görülmesinde ihtiyaç duyulan personeli yetiştirecek. Okulda ayrıca adalet hizmeti görenlerin hizmet içi eğitimi yaparak bilgi düzeyleri yükseltilecek.

Adalet okulunun iki yıllık süresinde öğrencilere adalet hizmetlerinin gerektirdiği teorik ve uygulamaya yönelik bilgiler verilecek.

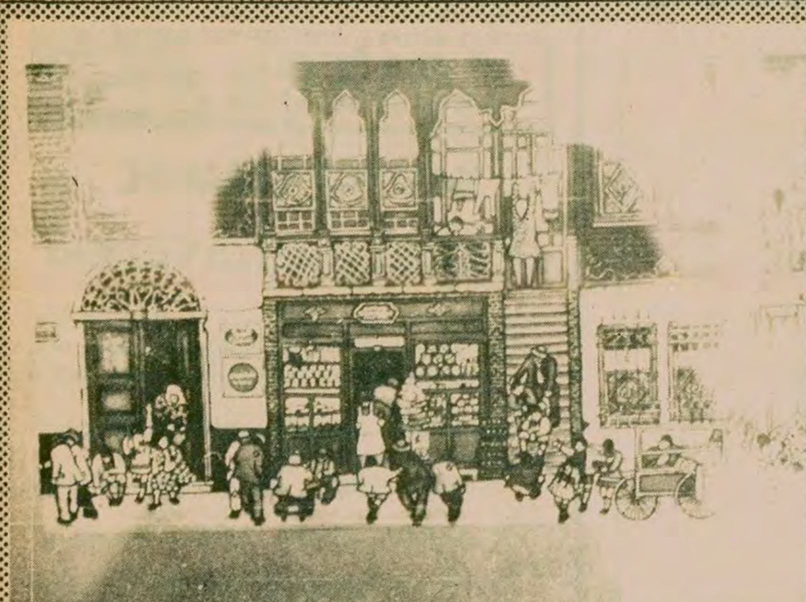

Tekin Artemel

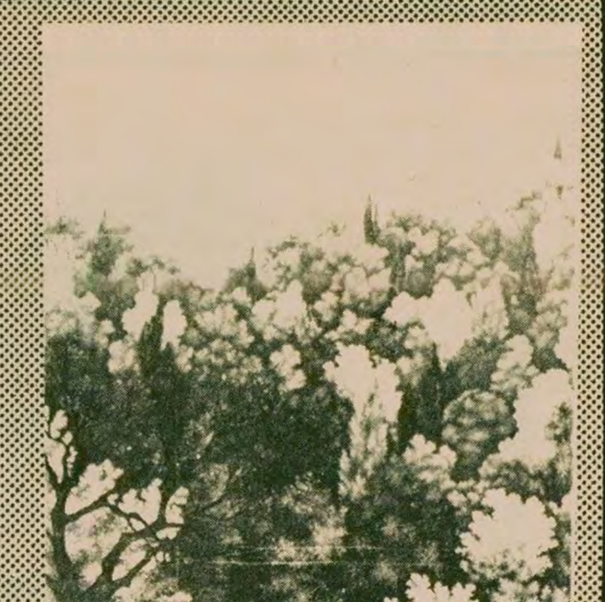

Güner Ener

Atatürk Kültür Merkezinde sürmekte olan

"SANAT 78" sergisi

Geçtiğimiz Ekim ayında Cumhuriyet Dönemi resim, heykel seramik sanatını ana hatlarıyla tanıtan Resim Heykel Müzesine dayanan bir sergiyi Atatürk Kültür Merkezinde izlemiştik. Bu kez, gene Atatürk Kültür Merkezinde genç-eski, şu ya da bu akımdan yüzün üzerinde sanatçının katıldığı bir sergi açıldı. Özgen Bigay, Nurperi Demirhan, Belkıs Özgören, Kemal Özsoy gibi çok yeni sanatçının yanında Ruzin Gerçin, Burhan Uygur, Hasan Kavruk, Haluk Tezonar, Ömer Uluç Neşe Erdok, Mehmet Güleryüz,Türkan Kırar, Jale Gün, Aydın Ayan, Nevin Tollu, Kasım Koçak Nevin Çokay, Tülin Ercan, Erdinç Bakla gibi isimlerin de yer aldığı sergiye alınacak eserlerin jürisinin seçim şekli bazı çevrelerde tepkiye yolaçtı.

"Sanat 78"in oluşturulması konusundaki sorularımıza Atatürk Kültür Merkezi Güzel Sanatlar Danışmanı Ömer Uluç cevap verdi.

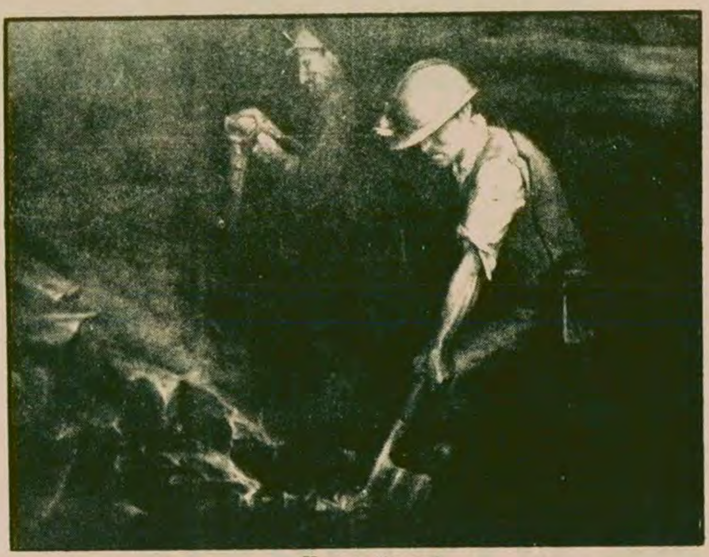

Kasım Koçak

Atatürk Kültür Merkezi Güzel Sanatlar Danışmanı ÖMER ULUÇ'la görüşme

RENAN TÜRKSEVER

—Sanat 78 sergisi ne amaçla açıldı ve ne oranda amacına ulaştı?

—Bu sergi ülkemizde bugün yapılan sanatın (resim, heykel, seramik) geniş bir ölçek de bir görünmesi ve değerlendirilmesini amaçlıyordu. Çeşitli anlayışlar, bilinen ya da yeni ve çokça bilinmeyen eğilimler, arayış ve buluşlar birlikte ortaya çıksın istiyorduk. Kısaca toplu bir güç ve sanatımızın kendi içinde hesaplaşma sergisi. Diğer ülkelerde de sık sık görülen bir toplu sunuş. Bu oldu mu? Bu serginin günümüz ülke sanatını tümüyle, güç ve nitelik bakımından temsil ettiği söylenemez. Bilinen, bilinmeyen katılmamış sanatçılarımız var. Bu bir eksiklik. Ancak Devlet Resim Heykel Sergisinin dışında bu biçimde bir sergi son zamanlarda İstanbul'da ilk defa açılıyor. Geniş bir katılma oldu. 200'ün üzerinde bir sanatçı topluluğundan 350 yapıt geldi, 122 resim, 23 heykel, 15 seramik sergileniyor, Çeşitli eğilimler var, gerçekçi, gerçeküstücü, dışavurumcu,naif, soyut, yeni gerçekçi vb. . . Serginin ilginç bir yanı bir çok sanatçının bu sergide ilk kez yapıtlarını sergilemeleri oluyor. Bunların arasında güzel içtenlikli işler var. Bu anlamda serginin bilinen çerçevenin dışına çıkarak, ileriye dönük ve yeniliklere açık olması, geniş bir sanatçı kesimiyle ilişki araması amacını belli bir oranda gerçekleştirmesini sağlıyor.

—Sergiye katılacak eserler nasıl saptandı, jüri nasıl oluşturuldu?

—Jürinin oluşturulması karmaşık bir sorun. Sanatçılarımız çoğu kez haklı olarak jürilerden, tekelcilik ve aşırı kurumsal tutumlardan yakınırlar . Bu konuda en iyisini ve doğrusunu bulmak ve yapmak güç. Biz önce bir yöntem saptadık. Bu kurumlardan ve derneklerden aday jüri isimleri istedik. Böylece oluşan bir listeyi 400 kadar sanatçımıza göndererek bu listeden 5 ismi seçmelerini önerdik. Kuruluşumuzca seçilen 2 jüri üyesinin de katılmasıyla 7 kişilik bir seçici kurul oluştu. Diğer taraftan sergiye tüm sanatçılarımızın katılmasını dileyen bir duyuru basında ilan edildi. Jüri katılan yapıtlar arasından bir seçim yaparak "Sanat 78" sergisini hazırladı.

—Birtakım kuruluşların ve kişilerin aynı zamanda Görsel Sanatçılar Derneği'nin bu sergiyi protesto ettiği tarzında söylentiler var. Sergiye katılan sanatçıların kınandığı söyleniyor. Bu konuda bilgi verir misiniz?

—Görsel Sanatçılar Derneği sergiyi protesto etmedi. Jürinin oluşturulması biçimine karşı çıktı ve jüri adayı göstermedi. Ayrıca derneğin yönetim kurulundaki sanatçılar sergiye katılmadılar. Ancak dernek üyesi sanatçılara katılma ya da katılmama konusunda bir öneri yapmadılar, üyelerini serbest bıraktılar. Sergide dernek üyesi olan sanatçıların da yapıtları var.

—Bir dahaki yıl da "Sanat 78" gibi bir serginin açılması düşünülüyor mu, bir "Sanat 79" olacak mı?

—Bunun bir gelenek haline gelmesini istiyoruz. Her yıl sanatımızın nerede olduğunu gösteren bir olay biçiminde tekrarlanması gerekiyor. Bu bir başlangıç. İlerde ödüller ve benzeri yollarla daha canlı olması düşünülen serginin önemine daha yakın olmasına çalışılacaktır umudundayım.

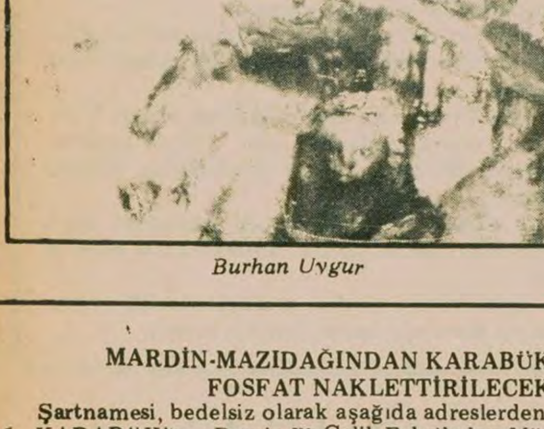

Burhan Uygur

Sarız'a ilgi

Geçtiğimiz günler Kayseri-SARIZ'daydık. SİNEM'le birlikte yöreyi bir gezip görelim, dedik. Sarız'ı, alabildiğine ilgisiz ve bir o kadar bakımsız yerlerimizden biri gibi gördük. . . Önce, genç-enerjik Belediye Başkanı Halil Akpınar karşıladı bizi. Akpınar hükümetin Sarız'a ilgisizliği üstüne kurşun sıkar gibi konuştu:

—Dört aydır maaş alamıyoruz. . . Devlet kasası boş, diyorlar. . . Gelsinler de boş kasayı Sarız'da görsünler. . . Amerika Türkiye'ye ambargo uyguladı. Sanki sorumlu bizmişiz gibi hükümet de kalkmakta bize ambargo uygulamaktadır. Benden önceki Belediye Başkanı CHP'liydi. . . Halk kendisinden yana iş yapmayanı kulağından tuttuğu gibi atar!.. Bizim bura halkı uyur-gezer CHP'li kodamanlarla sahte milliyetçi MHP yanlılarını pek sevmez. . . Böyleleri bundan böyle daha da sevilmeyeceklerdir!. .

Konuş Halil kardaş konuş
Doğru söze ne demeli
Yalancı dolancı değil
Halk için iş eylemeli.

Genç Ferhat'ın yaşlı cip'ine binmiş gidiyorduk. Amanallahım, böyle de yol olur mu?!! demekten kendimizi alamıyor, kötü yönetime, kötü politikacılara ağız dolusu küfürü basıyor ha basıyorduk. . Evet, maalesef öyle. Sarız'dan başlayıp KÜÇÜKSÖBEÇİMEN- BÜYÜKSÖBEÇİMEN, BÜYÜKÖRTÜLÜ, KÜÇÜKÖRTÜLÜ, AKOLUK, DAMIZLIK ve daha ötelere giden yol, yol değil, sanki tuzaklar çukuruydu!. .

Köylüler anlattı: 1960'larda yolları yapılsın diye Devlet milyonlar karşılığı müteahhitlerle anlaşmış. . .Ancak, diğer birçok yerde olduğu gibi, yola kum-çakıl döşeneceğine kara toprak basılıp geçilmiş!. .

Ah be sizi hain hırsız
Sizi halkın baş belası
Sizi zından diplerinde
Sizi sahipsiz kalası!

Yörenin su sorunu da öyle, yaşam koşullarına elverişsiz mi elverişsiz. . . Örneğin KÜÇÜKSÖBEÇİMEN köylülerini hayvanlarıyla birlikte aynı yerden su içtiklerini gördük. Düşünün: bir yanda inek, eşek hatta köpek, öte yanda insan aynı yerden su alıp içiyor...

Git efendi hançerlenmiş yaramı
Eşeleyip tazeleme bu sıra
Köyüm yolsuz ve ben susuz yaşarım
Utan da şu asıra bak asıra!

Demek vekilimsin, vay benim başım
Yediğin her yemek, bir yıllık aşım
İçtiğin her kadeh, dolu göz yaşım
İşlediğin kusura bak kusura!

Köylüler, içinde bulundukları haksızlıktan adaletsizlikten yakınıyor, üzgündüler.

—Bizim dertleri de türküleştir, İhsani Baba. Belki devlet duyar da geç de olsa bize az ilgi gösterir... deyip deyip durdular.

Haklısınız, dedik. . . Sizden oy, asker, vergi alan hükümet sizi duyup eksiğinizi tamamlamaya mecburdur. . . Köyişleri Bakanını tanımıyorum ama, dertlerinizi gidip Bayındırlık Bakanına anlatacağım. . Sizi anlayacağından şüpheniz olmasın . . .

Uzat benim Elçi dostum
Uzat kutsal ellerini
İnsanımız biraz olsun
Doğrultsunlar bellerini.

AŞIK İHSANİ

MARDİN-MAZIDAĞINDAN KARABÜK'E 8.000 TON
FOSFAT NAKLETTİRİLECEKTİR.

Şartnamesi, bedelsiz olarak aşağıda adreslerden alınabilir.

1. KARABÜK'te : Demir ve Çelik Fabrikaları Müessesesi Tedarik ve İkmal Müdürlüğümüz.
2. İSTANBUL'da: Şirkeci, Yalıköşkü Cad. Yalıköşkü Han Kat: 4-5 deki Mümessilliğimiz.
3. ANKAR'da: Küçükesat, Büklüm Sokak No: 22'deki Mümessilliğimiz.İSTEKLİLERİN şartnamemiz esaslarına göre hazırlayacakları kapalı teklif mektuplarını, geçici teminatlarıyla birlikte en geç 11 Nisan 1979 Çarşamba günü saat: 14.00'e kadar Karabük'teki Müessesemiz Haberleşme ve Arşiv Müdürlüğünde bulundurmaları ilân olunur.

(Basın: 12950 - 318)

Doğu Alman Mucizesi'nin içyüzü ②

Renate, plana göre hafta boyunca hergün üç hap almak zorundaydı

SPOR SERVİSİ

Okuldaki atletlerin hepsi yılda bir kere randıman muayenesinden geçerler. Yıl içinde de spor doktorları aletleri sürekli kontrol altında tutar, sürekli kan alır, kan muayene eder ve sporcununun durumunu kontrol eder. Sporculara önceden sorulur. "Yarışmada nasıl bir sonuç elde edeceksin?" "Herkes buna bir cevap vermek ve sözünü tutmak zorundadır. Sporcu önüne koyduğu hedefe ulaşamadığı takdirde, kendisine bir süre tanınır. Bu süre içinde de başarılı olamazsa sıradan bir okula gönderilir. Bu sporcu okulda da başarı gösteremez. Ancak koyduğu hedefe ulaşan sporcu, sınıfını rahatlıkla geçer ve kendisine hiç bir zorluk çıkartılmaz. En kötü notları alsa bile başarılı sayılır.

Renate, spor okulundaki hayatı toplama kamplarına benzetiyor. Kimse istediği şekilde hareket edemediği gibi, okuldan dışarı çıkabilmek için olağanüstü izin alması gerekiyor.

Okuldaki genç sporculara "başarı kazandığınız takdirde özel olarak mükafatlandırılacaksınız" propagandası yapılmaktadır. Renate, "bir keresinde buz revüsünde dünya şampiyonu olan Gabi Seyfert'e bir ev verildiğini duyduk" diyor.

Renate 1976'da Doğu Alman Gençler Şampiyonu olur. 1977 başında ise Antrenör Klann, kendisine bir kutu hap verir. Üstünde hapların vitamin tabletleri olduğu yazılıdır. Fakat haplardan kimseye söz etmeyeceğine dair kendisine tekrar tekrar tembih edilir.

Renate anlatmaya şöyle devam ediyor: "Plana göre her gün hafta boyunca iki veya üç hap almak zorundaydım. 10 gün ara verecektim ve almaya tekrar devam edecektim. Kısa bir süre sonra gördüm ki baldırlarım kalınlaştı ve ağrımaya başladı. Sesim değişti ve kabalaştı. "Renate, 1976 Montreal Olimpiyatlarına katılan Doğu Alman yüzücü kızlarının derin ve boğuk sesler çıkardıklarının herkes tarafından görüldüğünü bilmiyordu. O zaman bir gazeteci Doğu Alman yüzücülerinin antrenörüne "sporcularınızın sesleri niye böyle çıkıyor" diye sorduğunda şu cevabı almışlardı: "Onlar buraya yüzmeye geldiler şarkı söylemeye değil

DEVAMI YARIN

Federasyon Bütçeleri onaylandı

ANKARA

Beden Terbiyesi Merkez Danışma Kurulu,Genel Müdür Vekili Ergun Aymergen başkanlığında toplandı. Toplantıda görüşülen federasyon bütçeleri onaylandı ve önümüzdeki günlerde yapılacak yurt dışı faaliyetler belirlendi.

Bu arada en fazla bütçeyi 14 milyon 558 bin lira ile Güreş Federasyonu, en az bütçeyi de 800 bin lira ile Dağcılık Federasyonu aldı.

Yeni belirlenen faaliyetlere göre Dağcılık Federasyonu yurt dışında hiç bir yarışmaya katılmayacak. 39 uluslararası yarışma ile, atletler en fazla yurt dışına çıkacak sporcular olmakta.

Adana Ikinci Spor Ligi bugün başlıyor

ADANA (ÖZEL)

Beden Terbiyesi Bölge Müdürlüğü yetkililerinden alınan bilgiye göre ikinci spor ligi müsabakalarının ilk gününde beyaz grup karşılaşmaları yapılacak. Kırmızı grupta, YSE Spor, Sağlık Spor, Adanagücü, Et Balık Spor, Hıdırlıgücü, Anadoluspor, Site Emek Spor mücadele edecek. Beyaz grupta ise Pozantı Spor, Karşıyaka, Yamaçlı, Adanaspor, SSK Spor , Mıdık Spor Ziya Paşa Gençlik, Kozan Spor, Kurtsan Spor, Ceyhan Spor ve Tekel Spor çekişecekler.

Biga'da sporcu sağlığı konusunda önlem alınmıyor

BİGA (ÖZEL)

Biga'da sporcuların sağlık önlemleri talebi Beden Terbiyesi Bölge Müdürlüğü yetkilileri tarafından, "Paramız yok, savurganlıktan kaçınıyoruz, tasarruf yapıyoruz" sözleriyle geri çevriliyor.

Sporcular ise geçtiğimiz hafta Biga'da oynanan Biga Adaspor — Eceabat maçında maç hasılatının 350 lira olduğunu, buna karşılık sahada hakemlerin dışında 7 görevli bulunduğunu belirtiyorlar.

TÜRKİYE-B.ALMANYA BUGÜN İZMİR'DE KARŞI KARŞIYA GELİYOR

İZMİR

Avrupa Uluslar Kupası eleme grubunda Türkiye-B. Almanya İzmir Atatürk stadında bugün karşı karşıya geliyorlar.

Batı Almanya Teknik Direktörü Jupp Dervall ve Türkiye Milli Takımı Antrenörü Sabri Kiraz ortak bir basın toplantısı yaparak bugünkü maç hakkındaki görüşlerini açıkladılar.

Dervall bugünkü maç için oldukça temkinli konuşarak "Türk Takımının grubunda iddialı olması beni korkutuyor" dedi.

Milli Takımlarında büyük değişiklikler yaptıklarını belirten Alman Milli Takımı Antrenörü Dervall, bir takımın iki yılda hazırlandığını, kadroda yeni isimler olduğunu ve yenilgi halinde yerinden alınacağının sözkonusu olmadığını belirtti.

Sabri Kiraz ise bu maçta yapılacak en iyi derecenin takım için avantaj olacağını, hazırlıkları ona göre yaptıklarını söyledi.

A Milli Basketbol Takımı yarın kampa giriyor

ANKARA

A Milli Basketbol Takımı Pazartesi günü İstanbul Sarıyer Mersinli Ahmet Tesislerinde kampa giriyor.

Adaylar 11-15 Nisan tarihleri arasında İstanbul'da yapılacak 21. Avrupa Basketbol Şampiyonası ikinci eleme grubu karşılaşmalarına hazırlanacaklar. Çalıştırıcılığını Rüştü Yüce ve Önder Okan'ın yaptığı Milli Takım kadrosunda şu oyuncular bulunuyor.

Doğan, Aytek (Efes Pilsen), Necati (Eczacıbaşı), Zeki, Cihangir (Tofaş-SAS), Erman (Beşiktaş), Sadi, Nadir (Karşıyaka), Serdar (Y. Meysu)

BASKETBOL LİGİ FİNAL GRUBU KARŞILAŞMALARI BUGÜN SONA ERİYOR

Basketbol Türkiye Ligi Final Grubu ilk yarısı bugün sona eriyor. Günün önemli karşılaşmasında Eczacıbaşı,Tofaş-SAS ile karşı karşıya gelecek.

Diğer karşılaşma ise İstanbul Spor Sergi Sarayında Efes-Pilsen–Karşıyaka arasında oynanacak.

Basketbol final grubu ikinci yarı maçları ise 24 Nisan tarihinde başlayacak.

KÖY GENÇLERİNİN TURNUVASI ILGİ İLE İZLENİYOR

BANDIRMA- Nedim Özhan

Komşu köy gençlerinin oluşturduğu "Minyatür Dostluk Futbol Turnuvası "halk tarafından ilgi ile izleniyor.

6 takım ve 6 kişilik kadrolardan oluşan turnuva maçları Buğdaylı köyünde yapıyor.

Amaçlarının, gençleri kahve köşelerinden kurtarıp spora yöneltmek, sahaları dostluk alanı haline getirmek olduğunu belirten Paşaçiftlikspor yöneticisi ve turnuvanın düzenleyicisi Remzi Başar Bölge Müdürlüğünün kendilerine ilgi göstermediğini 4 yıldan beri federe olmak için yaptıkları başvuruların sonuçsuz kaldığını söyledi.

Minyatür Dostluk Turnuvasına şu takımlar katılıyor:

Buğdaylı Gençlik, Paşaçiftlikspor, B. Demirspor, Sanayi Gençlik Laleli Gençlik, Buğdaylıspor.

T.C.
İSTANBUL
3.NCÜ İCRA MEMURLUĞUNDAN
MENKUL SATIŞ İLANI
İST. 3. İCRA MEMURLUĞUNDAN
978/13816

Mahcuz olup satılmasına karar verilen 10 000 00. TL. Kıymetinde Lkmaka marka Televizyon 61. ekran 1. adet 10 000 00. TL. kıymetinde 10. ayak AEG. marka buzdolabı ve büyük boy büfe tipi formika televizyon dolabı 15 000 00 TL kıymetinde birtakım koltuk ve icra dosyasında yazılı olan menkulmalların birinci açık artırmaları 2.4.1979 günü saat 12.30, 13- arası mahcuzların bulundukları Fındık Zade adresinde satılacaktır.

O gün verilecek bedel moammenkıymetin %75'ini bulmadıkları taktirde 2.kinci açık artırmaları 3.4.1979. günü aynı mahal ve saatte satılarak ençok artırana ihale edilecektir. İhale dellaliye resmi karar pulları alıcıya ait olup talipliler in mahallinde bulunacak satış memuruna müracaatları ilan olunur.

Satış memuru
Cemil Kazancı
(Basın: 2506-320)

Kadıköy AP İlçe Merkezi...

(Baştarafı 1. Sayfada)

yanıcı maddeler atarak binayı yakmak istediler. İtfaiye ekibi yangına müdahale ederek, büyümeden söndürdü.

İstanbul Bakırköy İstasyon Caddesinde de bir grup Dev-Solcu Kızıldere olaylarını protesto bahanesiyle gösteri yapmaya çalışırken, polisin müdahalesi üzerine çevreye rastgele ateş ederek biri ağır, üç kişiyi yaraladılar.

Dev-Solcular dün İstasyon Caddesinde Kızıldere katliamını protesto bahanesiyle halkın tedirgin bakışları arasında lastik yaktılar. Bunun üzerine olay yerine gelen polisler müdahalede bulununca Dev-Solcular polise ve çevreye rastgele ateş ederek kaçmaya başladılar. Saldırganların açtığı ateş sırasında bir düğün salonu sahibinin oğlu ağır, bir marangoz ile bir kuyumcunun yanında çalışan 10 yaşlarındaki bir çocuk hafif olarak yaralandı. Bu arada kaçmaya çalışan Selim Eskiizmirli adlı Dev-Solcu yere attığı bir silah ile birlikte yakalandı. Saldırıya büyük tepki duyan çevredeki yurttaşlar, saldırganı polisin elinden alarak linç etmek istediler. Olay sırasında civardaki arabalarla, bazı mağazaların geniş hasar gördükleri belirtildi. Çevrede geniş çaplı aramalara girişen polislerin 11 kişiyi yakaladıkları bildirildi.

ADANA'DA

Önceki gün vurulan Adana Belediye Başkanının şoförü ve koruma polisini vuranların Mühendislik Yüksek okulu öğrencisi Şükrü Işık ile Salih Sarkaya'nın olduğu olayın görgü tanığı iki kişi tarafından saptandı. Yakalanan bu şahıslar hastanede yaraladıkları şoför ve koruma polisiyle yüzleştirildikleri sırada Belediye Başkanının yakınlarından olduğu sanılan Apdullah Oğuz tarafından tabancayla vurularak yaralandılar. Adana Emniyet Müdürü'nün yaptığı açıklamada Belediye Başkanı Çolak'ın şoförünü ve koruma polisini vuranların Şükrü Işık ve Salih Sarkaya olduğunu ve evlerinde yapılan aramada şehri terketmeye hazırlandıklarının saptandığını belirtti.

ANKARA'DA

Ankara'da önceki gün yapılan aramalarda haklarında gıyabi tutuklama kararı bulunan ve aranan 20 kişi yakalandı. Yakalananların isimleri şöyledir: Zeki Şen, Faik Kılıç, Bediz Erbil, Muammer Aytekin, V. Hayrettin Yüksel, İsmail Kulaksız, Hüseyin Varol, İ. Şerif Namal, Gülvezir Özdamar, Muammer Türkel, Hafız Şahinel, Hamdi Nalbant, Doğan Nalbat, Doğan Elvan, Mehmet Yıldırım, Adil Tanyer, İhsan Dolaşır, Hüsamettin Özdemir, Temel Ertürk ve Uğur Eren. Öte yandan yapılan aramalarda 3 tabanca, 29 mermi ele geçirildi. Silahlarla ilgili dört kişi gözaltına alındı.

GAZİANTEP'TE

Gaziantep'te Sıkıyönetim görevlileri tarafından 30-31 Mart geceleri yapılan aramalarda, İstanbul plakalı bir aracın içinde 53 adet tabanca ile 110 adet dolu tabanca şarjörü ele geçirildiği açıklandı. Öte yandan arama yapılan 740 ev ve işyerinin 40'ında da 7 tabanca, 2 bin 55 tabanca mermisi, 9 av tüfeği ele geçirildiği bildirildi. Yakalanan silah ve diğer malzemelerle ilgili olarak 20 kişinin Sıkıyönetim tarafından gözaltına alındığı öğrenildi.

KULA'DA POL—BİR BAŞKANI RUHSATSIZ SİLAHLA YAKALANDI

Türkeş'in Ege'deki gezisini izlemek üzere Kula'da karşılama töreni yapmak isteyen 100 kadar genç ve küçük çocuktan oluşan topluluk içindeki Pol-Bir Başkanı Mehmet Aras ruhsatsız tabancasıyla birlikte yakalandı.

Ruhsatsız silah taşıdığı için gözaltına alınan Pol-Bir İzmir Şubesi Eski Başkanı Aran, aynı gerekçe ile sevk edildiği nöbetçi mahkemece tutuklanarak cezaevine kapatıldı.

Mersin Soda...

(Baştarafı 1. Sayfada)

işçi ve aileleri ile çevre illerden DİSK ve Türk-İş'e bağlı bazı sendikalar ile çeşitli kuruluşlar katıldı.

Yürüyüşten sonra yapılan mitingte konuşan DİSK Genel Başkan Vekili Rıza Güven, hükümetin, 800 işçiyi açlığa terkedecek kadar sermaye yanlısı olduğunu söyledi ve işten çıkartılanların yeniden işe alınmasını istedi. Güven, hükümetin DİSK'e karşı düşmanca bir tutum içine girdiğini de sözlerine ekledi.

Mitingte bir konuşma yapan Petkim-İş Sendikası Genel Başkanı Mehmet Kılınç ise, "Emekçi haklarının zorla ve devlet gücüyle yok edilmesi, lokavt eyleminin Ecevit döneminde egemen kılınması, düşündürücü olduğu kadar acı bir derstir" dedi. Kılınç, destekleriyle iktidara gelenlerin önce kendilerini hedef seçtiklerini, ancak bunu yadırgamadıklarını ve böylesi tutumlara alışık olduklarını söyledi.

TİKP...

(Baştarafı 1. Sayfada)

katillerin üzerine cesaretle gidilmeyişidir" denildi.

Açıklamanın sonunda tüm siyasi güçlerin terör ve katliamlara karşı seslerini yükseltmeleri ve hükümetin anarşinin kaynakları üzerine yürümesi istendi.

En önemli...

(Baştarafı 1. Sayfada)

şılaştıkları başarısızlıkları anlattı. Daha sonra sendikanın iki temel politikasını değişik politik görüşleri taşıyan yazarların aynı çatı altında toplanması ve hiç bir üyeye ceza vermemek biçiminde açıklayan Nesin, bugün sendikanın bölünmesi ve parçalanması yolunda adımlar atıldığını belirtti. Kimi kişilerin kendisini politik amaçlarının karşısında başlıca engel olarak gördüklerini ve bu nedenle kendisine karşı cephe aldıklarını ileri süren Aziz Nesin, kimi kişilerin de kişisel hırsları yüzünden sendika yönetimini ele geçirmek istediklerini açıkladı. Zekeriya Sertel'in Nazım Hikmet Kurulundan çıkarılması, Nötrön bombası karşısında tavrı, Mess grevleri ve Otobüs filmi konusundaki görüşlerinden ötürü kendisine saldırılar yöneltildiğini söyleyen Aziz Nesin, Nötrön bombası konusunda yazdığı yazıdan ötürü Sovyet konsolosunun kendisine soru sorduğunu anlatarak "Arkadaşlar, Sovyet konsolosu benim efendim değildir, benim Sovyetler hakkındaki görüşlerim ayrıdır ama Sovyetler benim efendim değildir" dedi. Aziz Nesin daha sonra yazarın bağımsızlığı üzerinde durarak özellikle genç yazarlara hitaben "bağımsızlığımıza toz kondurmamalıyız" dedi.

Sendika seçimleri konusunda liste usulüne karşı çıkan Aziz Nesin, Genel Başkanın, Genel Kurul tarafından seçilmesi gerektiğini ileri sürdü ve adayların teker teker adlarını yazdırarak yönetim kurulunun bu adaylar arasından seçilmesini önerdi. DİSK ve TÖB-DER'i örnek veren Aziz Nesin, Türkiye Yazarlar Sendikasının da bu kuruluşlar gibi parçalanmasına izin verilmemesini istedi. Bu parçalama taktiklerine başvuranların hazırladıkları listelere, sadece kendi adaylarını değil kendi dışlarındaki üyeleri de özellikle dahil ettiklerini vurguladı.

Genel Kurulun ilk günü eleştirilerle sürdü. Bugün tüzük değişikliği tartışılacak ve yeni Yönetim Kurulu seçimleri yapılacak.

Öte yandan, Türkiye Yazarlar Sendikasının 4. Olağan Genel Kuruluna Başbakan Bülent Ecevit, Milli Eğitim Bakanı Necdet Uğur, Turizm ve Tanıtma Bakanı Alev Coşkun, Kültür Bakanı Ahmet Taner Kışlalı, Ankara Belediye Başkanı Ali Dinçer, İstanbul Belediye Başkanı Aytekin Kotil ve DİSK Genel Başkanı Abdullah Baştürk birer başarı mesajı gönderdiler.

Balcı'nın tutuklanması...

(Baştarafı 1. Sayfada)

sa onun karşısına dikileceklerini bildirdiler.

HASAN BALCI KATLİAMIN KİLİT ADAMIYDI

Hasan Balcı'nın tutuklanmasının böylesine büyük memnuniyet yaratmasının nedeni onun, Maraş katliamının kilit adamı olmasıydı. MHP İl Yöneticisi ve fabrikatör Hasan Balcı Yürükselim'e saldırıda başı çekiyordu. Elinde tüfek, arkasında 70-80 kişilik bir grupla Hasan Balcı Yürükselim'e geldiğinde çatışma büyümüştü. Hasan Balcı şehirde meydana gelen olayların elebaşısı olarak tanınıyordu.

SANIK VE TANIKLARIN YÜZLEŞTİRİLMESİ

Sıkıyönetim MHP İl Yöneticisi Hasan Balcı ile ihbarda bulunan muhabirimiz Ali Öztürk ve TİKP İl Başkanı Haydar Güngör'ü yüzleştirdi. Haydar Güngör yüzleştirme sırasında, olaylar sırasında Ali Öztürk'ün gösterdiği eli otomatik tüfekli şahsın Hasan Balcı olarak teşhis etti. Bunun üzerine Balcı tanığın yalan söylediğini iddia etti ve Güngör'ün 6 aydan beri aleyhinde yazılar yazdığını söyleyerek TİKP İl Başkanını tehdit etti.

OLAY YERİNDE YAPILAN KEŞİF

Yüzleştirme zaptı tutulup imzalandıktan sonra Sıkıyönetim Askeri Savcısı Mustafa Uğurlu sanık Hasan Balcı ve tanık Ali Öztürk ile Haydar Güngör ile birlikte olay yeri olan Yürükselim Mahallesine gittiler. Askeri Savcı burada Hasan Balcı'nın elinde tüfekle görüldüğü yeri saptayıp, grubuyla birlikte geldiği yönü tespit etti. Daha sonra tanıkların olay günü bulundukları Remzi Saka'nın evine gidildi. Keşif ekibi mahallenin içine doğru ilerlerken, Hasan Balcı mahalle halkını görünce Askeri Savcı'ya "Yüzbaşı ben ileriye doğru gitmesem" diyerek geri dönmek istedi. Bir assubay Balcı'yı alarak askeri minibüse götürürken, Askeri Savcı da tanıkların bulunduğu eve çıkıp Hasan Balcı'nın elinde otomatik silahla görüldüğü yere baktı. Askeri Savcı evden olay yerinin kolayca görüldüğünü saptadı.

Keşif yerinde de sanık Hasan Balcı'nın tanıklara "Bunun hesabını vereceksiniz" demesi üzerine, muhabirimiz, "Kimi tehdit ediyorsun. Kanun suçluların cezasını verecektir" dedi.

Keşif Heyeti, Yürükselim Mahallesinde yanan ve yağmalanan binaları, birçok yurttaşın yaralandığı ve öldürüldüğü yerleri gezerek Sıkıyönetim Karargahına döndüler. Burada yapılan keşif zaptını da sanık ve tanıklar imzaladıktan sonra MHP İl Yöneticisi Hasan Balcı tutuklandı.

HASAN BALCI'YI BİR TANIK DAHA TEŞHİS EDİYOR

Önceki gün, olay günü muhabirimizle aynı evde bulunan Ali Çetin de Sıkıyönetim Savcılığınca çağırılarak ifadesine başvuruldu. Hasan Balcı da tutukevinden getirilerek Ali Çetin'e olay günü elinde tüfek bulunan şahsın Balcı olup olmadığı soruldu. Tanık Ali Çetin, bu şahsın adını bilmediğini buna karşılık elinde otomatik tüfekle olayların başındaki şahsın bu olduğunu söyledi. Bunun üzerine Hasan Balcı tanığı suçlayarak, "Bu Aydınlık'ın komplosudur" dedi.

Öte yandan katliamda rol oynadığı tanık ifadesiyle açığa çıkan Belediye Başkanı Ahmet Uncu'nun da doktor raporu alarak bir süre için görevinden uzaklaşmak istediği söyleniyor.

Kontak ...

(Baştarafı 1. Sayfada)

"Sayın Cumhurbaşkanımızın konularımıza eğilmiş bulunmaları, Sayın Başbakanın kamuoyuna yaptığı açıklamalarla, ilgili bakanların meselelerimizi görüşmeye hazır bulunduğunu bildirmeleri üzerine kontak kapama ve kepenk indirme şeklindeki protestomuzun durdurulmasına karar verdik. Kamuoyuna ve Konfederasyonumuza bağlı teşkilatlarımıza önemle duyurulur."

Demirel...

(Baştarafı 1. Sayfada)

Toplantı salonuna "Muhteşem Süleyman", "Başbakan Demirel" sloganlarıyla giren Demirel, İl yöneticilerinin hediye ettikleri işçi kasketi ile yaptığı iki saatlik konuşma boyunca Türkiye'deki pahalılığı vurgulayarak şimdiye kadar Türkiye'de olumlu bütün işleri kendilerinin yaptıklarını CHP'nin ise işçiye hiç bir hizmet götürmediğini söyledi. "Türkiye'de ne olup bittiği Beşiktaş pazarında ortadadır. pazaraininiz ev kadınları ellerinde boş fileleriyle tezgah tezgah dolaşıyor. Ne alan ne satan memnun. Tezgahlar fırın gibi. Bugün Türkiye'de halinden memnun olan bir tek vatandaş yoktur" diyen Demirel, artık vatandaşın tenceresinde su kaynadığını söyledi.

Konuşmasında daha sonra komünizmin Türklüğün ve müslümanlığın en büyük düşmanı olduğunu, söyleyen Demirel, "yokluğu ve fukaralığı yeneriz ama birşeyi yenemeyiz, varlığımızı" dedi. Demirel "Türkiye'de komünizme de özgürlük olsun diyenlerle bir kavgamız vardır" dedi.

Konuşmasının daha sonraki bölümünde Türk-İş tabanına karşı olmadıkları, Türk-İş içindeki milliyetçi sendikacılara karşı olmadıklarını ama bugünkü Türk-İş yönetiminin hükümete destek olan politikasına kesinlikle karşı olduklarını belirten Demirel, CHP iktidarı döneminde sadece İstanbul'da 100 bine yakın işçinin işten atıldığını ve AP'li olduğu için çok sayıda işçinin devlet işyerlerinden sürüldüğünü, bu işçilerin ekmekleriyle oynamanın kimseye yarar getirmeyeceğini söyledi.

Toplantıda ayrıca İl İşçi Kolu Başkanı Nevzat Özbay konuşarak TRT'nin çekim için ekip göndermemesini eleştirdi."

Erbakan...

(Baştarafı 1. Sayfada)

Erbakan'ın gezisi sakin geçiyor. Dursunbey'de MHP'lilerin "yuhalama" olayından başka "nahoş hadise" de olmadı. MSP liderinin yuhalamaya cevabı ise oldukça sert oldu.

Necmettin Hoca yaptığı konuşmalarda bugünkü anarşinin kaynağını şöyle açıkladı:

"Anarşiyi dünya hakimiyeti peşinde koşanlar yaratıyor. Dış güçler aşırı sağa ve aşırı sola destek oluyor, silah sağlıyor'

Erbakan'ın bir gerçeğe işaret ettiği muhakkaktı. Türkiye bu hakimiyet mücadelesinin önemli bir noktasında yer alıyordu. Türkiye'deki anarşinin çok yüksek boyutlara varmasının nedeni de buydu. Erbakan'ın Türkiye'deki anarşinin her ülkedeki anarşiye benzemediğini söylemesi de buna dayanıyordu.

Hocanın dış güçler dediği, Avrupa'nın Batısındaki kapitalistler, Doğu'sundaki "sosyalistler" di. Hoca, CHP'nin "aşırı sol"u koruduğunu da söylüyordu. Bunu birkaç örnekle de vurguladı.

İkinci nokta hayat pahalılığıydı. Konuşmalar aşağı yukarı pahalılıkla başlıyor, pahalılıkla bitiyordu. Erbakan hükümetin IMF'ye boyun eğdiğini, son fiyat artışlarının da IMF'nin istekleri doğrultusunda yapıldığını söylüyordu. Benzin kuyruklarını anlatırken Hoca'nın şu sözleri önemliydi: "Petrolü kardeşlerimiz üretiyor Biz bu kardeşlerimizin hal hatırını sorduk mu? Eğer sorsaydık kuyruklar bu kadar olmayacaktı.'

Hoca, 'Dış güçlerin Türkiye'nin gelişmesini istemediğini, bu yüzden de ağır sanayiyi engellemeye çalıştıklarına' işaret ediyordu. Örnek olarak da motor ve uçak sanayini gösteriyordu.

Dört günlük gezi boyunca Dursunbey'deki MHP'lilerin yuhalaması dışında herhangi bir olay olmadı. Belediye binasında açık hava toplantısını izleyen iki-üç MHP taraftarı Erbakan'ın MHP'yi dolaylı olarak suçlamasından sonra yuh çektiler. Ancak Erbakan çok sert bir şekilde buna gerekli cevabı veriyordu.

MHP taraftarları Hoca'nın sözlerinden başka Akıncıların dağıttığı bildiriye de çok kızdılar. Metin Yüksel'in komandolar tarafından öldürülmesiyle ilgili olarak dağıtılan bildiride çok açık bir şekilde MHP hedef alınıyor, "faşist, ırkçı" kelimeleri kullanılıyordu.

MSP'nin faaliyetlerinden en çok AP'liler rahatsız olmuşlardı. Öyle ki, MSP'nin Balıkesir'de bir konferans düzenleyeceğini öğrenen AP'liler apar topar Ankara'dan Faik Türün'ü getirterek bir konferans düzenlediler aynı gün.

Yine aynı şekilde Balıkesir'in Dursunbey İlçesinde AP'lilerin çıkarttığı Hakimiyet gazetesi MSP'yi bölücülükle suçluyor, AP İzmir Milletvekili Şinasi Osma'nın Erbakan'a çektiği telgrafın metnini yayınlıyordu.

Pakistan...

(Baştarafı 1. Sayfada)

idam cezasının infaz edilmesini engellemek için uluslararası alanda ve ülke içinde çeşitli girişimler sürüyor. Bu arada, İngiltere'nin Canterburry başpiskopusu, Ziya Ül Hak'a bir mesaj göndererek Butto'nun af edilmesini istedi.

Pakistan'da devlet denetiminde bulunan ve İngilizce olarak yayınlanan "Daily Morning News" gazetesi, Butto'nun 10 Nisan günü asılacağını öne sürdü. Sıkıyönetim yetkilileri yabancı basın mensuplarının konu ile ilgili sorularını cevaplamadılar.

DOĞUM

Kızımız Ülkem ÖZGÜR doğdu. Dostlara duyururuz.

Müşerref-Mehmet
ÖZGÜR
28Mart 1979

Silopi'de...

(Baştarafı 1. Sayfada)

lı ile görüşürken diğer silahlı kişi evin avlusunda dışarıda bekledi. Bu sırada Ramazan Haşimoğlu'nun oğlu Sadun Haşimoğlu eve geldi. 10.10'da yukarıdaki odadan Ramazan Haşimoğlu'nun "Ben senin gibi namussuzları tanımam çekin gidin" dediği duyuldu. Bunun üzerine gelen şahıs silahını çekip Ramazan Haşimoğlu'nu öldürdü. Yukarıdan gelen silah sesi üzerine avluda bekleyen Klaşinkof silahlı şahıs da Sadun Haşimoğlu'nu tarayarak öldürdü.

Ramazan ve Sadun Haşimoğlu'nun cenazeleri 15 bin kişinin katıldığı kalabalık bir halk topluluğu tarafından kaldırıldı.

Olayla ilgili olarak Nusaybin İşçi Köylü Birliği, Silopi Halk Kültür Derneği, Nusaybin Halk Kültür Derneği, Cizre Halk Kültür Derneği, Midyat Sosyal Dayanışma Derneği, Silopi Töb-Der, Nusaybin Doğu Tarım-İş ortak bir açıklama yaptılar. Yedi kuruluşun ortak açıklaması şöyle:

"Mardin'de halkımızın gelişen milli kurtuluş ve halk demokrasisi mücadelesini bastırmak için karanlık güçler tertipler peşinde koşmaktadırlar. Yakın zamanda olayın tertipçilerini isim isim halkımıza açıklayacağız. Amerika'nın, Rusya'nın, sömürgecilerin ve milli hainlerin bütün tertiplerini yerle bir etmeye kararlıyız.

Nusaybin'de KUK, DDKD'nin bağımsız grubu ve Özgürlük Yolu birleştiler ve "Maocuları Nusaybin'de yaşatmama" kararı aldılar. Bu karar üzerine 29-30 Mart tarihlerinde Nusaybin Lisesinde ve Nusaybin'in çeşitli mahallelerinde devrimcilere saldırdılar.

Saldırı sırasında Cezre ve Hilmi adındaki şahıslar ile 10 yaşındaki bir kız çocuğu yaralandı. Saldırılar devrimciler tarafından püskürtüldü. Halk sahte solcuların bu saldırılarını kınadı.

Erkan Oyal...

(Baştarafı 1. Sayfada)

kanı Erkan Oyal, öncelikle ülkemizin içinde bulunduğu durumu değerlendirerek, CHP hükümetinin dış tekelci güçlerle, bu güçlerin her türlü gerici ittifakının üzerine daha kararlı gitmesi gerektiğini söyledi ve "Gecikmiş de olsa ülkemizin öz kaynaklarına yönelen girişimlerin olumlu olduğunu" belirtti.

Oyal konuşmasında, TRT'nin durumuna değinerek Karakaş döneminden kalma anti-demokratik uygulamaların sürdüğünü belirtti ve şöyle dedi:

"Denetim diye yayınların ilerici, demokratik yanları kuşa çevrilmektedir. Kısacası kadroların demokratikleştirilmesi ve yayının nitelikçe halktan yana bir doğrultuda yönlendirilmesi gerçekleştirilememiştir."

TRT çalışanlarının TRT yönetiminde temsil edilmesi gerektiğini söyleyen Oyal, ekonomik haklar konusuna da değindi ve tazminat yasasının günün koşullarına uygun olarak yeniden düzenlenmesi gerektiğini söyledi.

TRT—DER Genel Başkanı, reklam yönetmeliğini de eleştirerek, bu değişikliklerin tekelci sermayenin istekleri doğrultusunda yapıldığını söyledi. Oyal, TRT'nin özerk ve demokratik bir yapıya kavuşturulmadan, çalışanların grevli, toplusözleşmeli sendikal hakları alınmadan hayal olmaktan öteye geçemeyeceğini söyledi.

Oyal, zorlaşan hayat şartları karşısında memurların çok zor durumda kaldıklarını belirterek, asgari ücret ile asgari geçim indirimi arasında bir köprü kurulması ve asgari ücretten vergi alınmaması gerektiğini söyledi.

TİKP...

(Baştarafı 1. Sayfada)

katillerin üzerine cesaretle gidilmeyişidir" denildi.

Açıklamanın sonunda tüm siyasi güçlerin terör ve katliamlara karşı seslerini yükseltmeleri ve hükümetin anarşinin kaynakları üzerine yürümesi istendi.

Bağdat Zirvesi...

(Baştarafı 1. Sayfada)

19 Arap ülkesinin Dışişleri ve Maliye Bakanlarının katıldığı toplantı kararlarına göre, bütün Arap ülkeleri en kısa zamanda Kahire'deki Büyükelçilerini geri çekecekler ve en geç bir ay içinde de Mısır'la olan bütün diplomatik ilişkilerini tamamen kesecekler.

Mısır'a uygulanacak ekonomik ambargo konusunda ise ayrıntılı bir açıklama yapılmadı. Sözkonusu ambargonun Mısır şirketleriyle yapılan mali ve ticari ilişkileri mi, yoksa Mısır'a yapılan iktisadi yardımı mı kapsadığı henüz belli değil.

Hatırlanacağı üzere, Filistin Kurtuluş Örgütü, Suriye ve Libya, Mısır ve ABD'yi "cezalandırmak" amacıyla bir dizi tedbir önermiş, ancak Suudi Arabistan bu önerilere karşı çıkmıştı.

Bağdat'tan gelen haberlere göre, özellikle 36 saatlik ara süresince yürütülen arabuluculuk girişimleri sonunda Riyad temsilcisi, Araplararası yeni bir bölünmeyi engellemek amacıyla, başta önerilen "cezai uygulamaları" biraz yumuşatarak kabul etmek zorunda kaldı.

Anlaşmaya karşı çıkarken Sedat'ın şiddetle cezalandırılmasını ve Mısır'ın Arap dünyasından tamamen soyutlanmasını isteyen Arap temsilciler, 27 Martta başlayan toplantı süresince, Suudi Arabistan'a çeşitli baskılar yaptılar.

Önceleri "Arapların onuru.., daha sonra "Müslümanlık" tezlerini işleyen konuşmacılar, son olarak işi Suudi Arabistan hükümetini tehdit etmeye kadar vardırdılar. Bilindiği gibi FKÖ-Irak ortak bildirisinde, "Anlaşmaya karşı çıkmayan ve Mısır'ın tecrit edilmesini onaylamayan ülkelerin liderlerinin devrilmesi gerektiği" kaydediliyordu.

ENVER SEDAT KAHİRE'YE DÖNDÜ

Washington dönüşü Federal Almanya Başkenti Bonn'a uğrayan Mısır Devlet Başkanı Enver Sedat, dün Kahire'de parlak bir törenle karşılandı.

Sedat, daha önce Bonn'da Alman Başbakanı Helmut Schmidt ile yaptığı temaslar sonunda da, Almanya'nın Mısır'a yaptığı yardımın sürmesini sağlamıştı. Ancak Sedat'ın yeni yardım taleplerinin Almanya tarafından "şimdilik" karşılanamayacağı açıklandı.

Öte yandan BM Genel Sekreteri Kurt Waldheim Batı Berlin'e gitti. Waldheim'in Batı Berlin'e yaptığı bir günlük ziyaret, Doğu Bloku diplomatları tarafından tepkiyle karşılandı.

MISIR POLİSİ ANLAŞMAYA KARŞI ÇIKAN BİR PARTİ MERKEZİNİ BASTI

Mısır polisi önceki gün "Ulusal İlerici Birlik" Partisinin Kahire'deki merkezine bir baskın düzenleyerek 46 kişiyi tutukladı. Mısır-İsrail Barış Anlaşmasına karşı çıkan bu Parti 360 kişilik Mısır parlamentosunda iki üye bulunduruyor. "Ulusal İlerici Birlik" Partisi, Begin'in Kahire'ye yapacağı geziye karşı çıkan bir bildiri de yayınlamıştı.

MSP MİLLETVEKİLİ KORKUT ÖZAL'IN AÇIKLAMASI

Gıda Tarım ve Hayvancılık eski bakanı, MSP Genel İdare Kurulu üyesi Korkut Özal, THA'ya verdiği bir demeçte, Mısır-İsrail barış anlaşmasına ilişkin görüşlerini açıkladı. Mısır'ın bu anlaşma ile bir şey elde edemediğini eşeği değil, eşeğin yerine semerini elde edebilmiştir" şeklinde konuştu.

Korkut Özal, Türkiye hükümetinin anlaşmayla ilgili olarak yayınladığı açıklamayı da yetersiz bulduğunu bildirdi.

Yazı İşleri...

(Bastarafı 1. Sayfada)

Tartışmasız bir toplumun doğruyu bulması mümkün değildir. Yasalar zamanla etkinliklerini ve zamana göre gereklilikleri kaybederler. Zaman ileriye doğru gittiğine göre yasaların da ona eşdeğer bir biçimde yenilenmesi gerekir.

"İşte bugün parlamento gündeminde bulunan Yazı İşleri Müdürlerinin sorumluluklarına ilişkin yasa değişikliği önerisi de yukarıda söylediğimiz gelişmelerin doğal sonucu olarak geç kalmış bir biçimde de olsa ortaya çıkmış bulunmaktadır. Yazı İşleri Müdürlerini bir başkasının işlediği suçtan ötürü hapis cezası ile cezalandırmak demokratik rejimin temel kurallarına ve hukuk ilkelerine aykırı düşer kanısındayız. O nedenle bu yasanın parlamentodan bir an önce çıkması dileğimizdir."

Yazı İşleri Müdürleri hakkında açılan yüzlerce davanın birçoğunun karar safhasında olması nedeniyle yasa teklifinin kanunlaşması acil bir önem taşıyor. Hukukçular ve gazeteciler, bu teklifle birlikte basın affı konusunun da acilen ele alınması gerektiği konusunda birleşiyorlar.

Öte yandan İstanbul Gazeteciler Cemiyetinin de basın affı Yazı İşleri Müdürlerinin cezai sorumluluğu ve basına ilişkin diğer meselelerde hükümete ve komisyona görüşlerini ilettiği öğrenildi.

Ecevit, resmi dairelerde akaryakıt tasarrufu sağlanması konusunda iki genelge yayınladı

ANKARA (ÖZEL)

"Resmi dairelerde akaryakıt savurganlığını önlemek" ve "taşıt kullanımında tasarruf sağlamak" amacıyla Başbakan Bülent Ecevit tarafından iki genelge yayınlandı.

26 Mart tarihli genelgede bir yandan taşıt alımları durdurulurken diğer yandan da mevcut taşıtların kullanımında tutumlu davranılacağı bildiriliyor ve uygulanacak kurallar şöyle sıralanıyor:

"Genel ve katma bütçeli kuruluşların yeni taşıt alımları bütçe yasasının 10.maddesinde öngörülen önlemler gerçekleştirilinceye değin durdurulmuştur. Ancak salt üretimi artırmaya, yönelik veya hizmeti sürdürmek için kaçınılmaz olmak kaydıyla taşıt alımı yapılacaktır.

"Kamu İktisadi Teşebbüsleri ve döner sermayeli kuruluşlarda akaryakıt ve ısınma giderleri ödeneklerini yıl içinde hiç bir biçimde artırmayacaklar, bu ödeneklere öteki tertiplerden hiç bir biçim de aktarma yapamayacaklardır.

"Devlete ait taşıtların özel amaçlarla kullanıldığı yolundaki yakınmalar denetlenecek, gereğinde sorumlular hakkında hemen soruşturma açılacaktır. Kamu görevlileri özellikle göreve gidiş gelişlerinde resmi araçlar yerine kendi olanakları içinde toplu taşıma araçlarından yararlanmaya çalışacaklardır"

30 Mart tarihli genelgede ise her Bakanlık ve kuruluşta belli bir birime resmi taşıt kullanımı yürütme görev ve sorumluluğu verileceği belirtiliyor. Genelgede:

"Sabah çalışma saati başlangıcından önce, akşam çalışma saati bitiminden uygun bir süre sonra her kuruluşun baş yöneticisinin imzası bulunan mühürlü (araç kullanım belgesi) taşıyan resmi taşıtlar dışında hiç bir hizmet taşıtı trafiğe çıkamayacaktır" deniyor.

Milli...

(Bastarafı 1. Sayfada)

olaylarının ve Orta Doğu Bölgesindeki son siyasal gelişmelerin ele alınacağı" öğrenildi.

Cumhurbaşkanı Korutürk'ün "bu iki konu üzerinde önemle durduğu ve özellikle bölücülük olaylarına karşı alınan önlemleri yakından izleyerek, gelişmeler hakkında ilgililerden sık sık bilgi aldığı" bildiriliyor.

Milli Güvenlik Kurulu'nun yarınki toplantısına Başbakan Bülent Ecevit, Genelkurmay Başkanı Orgeneral Kenan Evren, Başbakan yardımcıları, Kurul üyesi bakanlar, Kuvvet Komutanları ve Güvenlik Kurulu Genel Sekreteri katılacaklar.

CHP...

(Baştarafı 1. Sayfada)

DSDF Genel Başkanı Erhan Taneri, aralarında eski Gençlik Kolları Genel Başkanı Zeki Alçın, Gençlik Kolları Yönetim Kurulu üyelerinin de bulunduğu bir grup içeriye alınmadı. Kongreye gelen CHP Genel Sekreter Yardımcısı Uğur Alacakaptan da itirazlara aldırmayarak sadece CHP Gençlik Kolları Yönetim Kurulu üyelerinin içeriye alınmasını sağladı.

Kongre salonunu dolduranlar arasında CHP üyesi olmayan gençler dikkati çekiyordu. Dışarıdakilerin niçin içeriye alınmadığını soran muhabirimize "Bunlar üye değiller. Ayrıca Maocular var içinde, TİKP üyeleri de var. Kongreyi basmaya gelmişler. Üstelik silahlı bunlar" cevabı verildi. İçerideki gençlerden bir kısmının olayları bilmedikleri anlaşıldı. "Bize kart verdiler biz de geldik" dediler.

CHP Yenimahalle İlçe Kongresi 600 delegeden büyük çoğunluğunun katılmasıyla yapıldı.

Ticaret Bakanı Teoman Köprülüler, Belediye Başkanı Ali Dinçer, CHP Ankara İl Başkanı Ümit Gürtuna, CHP Ankara Milletvekillerinden Önder Sav, Selahattin Öcal ve Erdal Saraçoğlu'nun da bulunduğu kongrede Türkiye'nin içinde bulunduğu durum ve dünya sorunları üzerinde tartışma yapılmadı.

Muhalefet daha ziyade delege seçimlerindeki usulsüzlük üzerinde durdu ve delege olmayanların salonda bulunduğunu, delege kartlarının gerçek sahiplerine verilmediğini söyledi.

Genel Merkez taraftarları tekrar Tunca Alemdaroğlu'nu İlçe Başkanlığına aday gösterirken Muhalefet Fethi Yaşar'ı başkan adayı olarak gösterdi. Başkanlığa Tunca Alemdaroğlu'nun seçileceği tahmin ediliyor.

Kongrede ayrıca il kongresine katılmak üzere 100'den fazla delege seçilecek.

KAYIP—Ehliyetimi kaybettim. Hükümsüzdür.
Ali KOÇ

KAYIP—İETT kartımı kaybettim. Hükümsüzdür.
Sema BULUT

Yürükselim...

(Baştarafı 1. Sayfada)

Hasan Balcı, Çamlık Sokakta oturan Kamil Un ve ailesinin ve o anda evde bulunan iki misafirinin katledilmesinde başrolü oynadı. Yine Çamlık Sokakta Ali Çelebi'nin evini yakan grubun yöneticisi de Hasan Balcı idi. Şah İsmail Kalaycı'nın başının kesilip beyninin çıkarıldığı cinayetin failleri arasında da Balcı vardı

TEKZİPTİR

12.2.1979 tarihli gazetenizin yedinci sahifesinde çıkan "BURSA'DA" başlıklı haberin gerçekle ilgisi yoktur. ÜGD üzerine leke getirmek için belirsiz kişiler vatandaştan para sızdırmaya ve ÜGD'yi kamuoyu önünde küçük düşürmeye çalışmaktadırlar. Fakat art niyet sahipleri ülkücü gençliğe leke sürmek istemektedirler.

Bu düzeltme yazımızın gazetenizin ilk çıkacak nüshasında aynı yerde aynı puntolarla yayınlanmasını rica ederim. Saygılarımla.

Bursa Ülkücü Gençlik Derneği Yönetim Kurulu adına Ahmet Yazıcı.

Türk-İş en az geçim indiriminin vergi kanunundan ayrı ele alınmasını istedi

ANKARA(THA)

Türk-İş Yönetim Kurulu, Genel Başkan Halil Tunç başkanlığında üç gün süren toplantıdan sonra yayınladığı bildiride, yapılan zamlarla ücret-fiyat dengesinin sağlanmasının zorunlu olduğu belirtildi. Bildiride, en az geçim indirimi yasa tasarısının vergi kanunları bütününden ayrı ele alınması ve bir an önce yasallaştırılarak, işçi ücretlerinin zamanında önlenmesi istendi.

Türk-İş Yönetim Kurulu bildirisinde, yapılan zamların gerekçesi ile birlikte halka açıklanması ve ekonomik önlemlerin yanında sosyal önlemlerin de alınmasının zorunluluğuna değinildi.

Bildiride özetle şöyle denildi:

"En az geçim indirimi ile ilgili yasa tasarısı hala meclislerde bekletilmektedir. Tüm siyasi partilerin konu ettiği, millete vaadde bulunduğu ve tasarısını hazırlamakta yarış ettiği en az geçim indiriminin daha fazla bekletilmeye tahammülü kalmamıştır.

"Türk-İş inanmaktadır ki, zam yapmak sabit gelirlinin ekonomik gücünü geriletmek suretiyle gerçekleştirilirse adaletsizlik ve tepki getirir."

"Toplu sözleşme ile sağlanan zamlar olsun, kıdem kazminatları alacakları olsun, işçiye zaman geçirilmeden ödenmesi gereklidir. Ancak bazı iş kollarında aylar geçtiği halde sözleşme ile sağlanan hakların işçiye ödenmediği kaygı ile tespit edilmiştir.

TELEVİZYON

11.00 TATİL SİNEMASI: Programda yönetmenliğini George Marshall'ın yaptığı ve başrollerini Jerry Lewis, David Wayne. Phyllis Kirk, Peter Lorre'un paylaştıkları TEMBEL ER adlı film yayınlanacak.
19.10 SİYAH İNCİ:
20.00 TATLI KAHRAMANLAR
20.30 HABERLER
21.15 BEŞ DAKİKA
21.45 HAZIM HÖRMÜKÇÜ: Darül Bedayi sanatçılarından komedyen, karagözcü, dram oyuncusu Hazım Hörmükçü'nün yaşamı sergilenecek.
21.55 ROSENBERGLER: Programın beşinci ve son bölümü yayınlanacak.
23.10 BİR KONSER
23.40 HABERLER

RADYO

TRT 1

05.00 Açılış,program ve Kısa Haberler
05.05 Türküler,Şarkılar ve oyun Havaları
06.00 Kısa Haberler
06.02 Günaydın
07.30 Haberler
09.00 Kısa Haberler
09.02 Gençlikle Gelen
10.00 Kısa Haberler
10.01 Tatil Sabahı
11.58 Reklamlar
12.00 Kısa Haberler
13.00 HABERLER
13.20 Hafif Müzik
15.00 Kısa Haberler
15.01 Türk Hafif Müziği
15.15 Şarkılar
15.45 Türküler
16.00 Kısa Haberler
16.05 Spor Magazin
19.00 HABERLER
20.15 Ocakbaşı
20.35 Türküler Geçidi
21.00 Dinleyici İstekleri
21.30 Spor Dergisi
22.00 Kısa Haberler
22.30 Sizin Seçtikleriniz
23.00 HABERLER
23.10 Türküler Geçidi
24.00 Kısa Haberler
00.02 Sevilen Eserler
00.55 Günün Haberlerinden Özetler
01.00 Program ve Kapanış
01.00 Gece Yarısı

TRT 2

08.00 Açılış ve Program
08.02 Gün Başlıyor
09.00 Konularda Türk Şiir
09.40 Türküler Geçidi
10.00 Çocuğun Dünyası
11.00 Erkekler Topluluğu
11.30 Hafif Müzik
11.50 Kadınlar Topluluğundan Türküler
13.00 HABERLER
13.15 Çeşitli Klasik Müzik
13.30 Küçük Koro
14.00 Türk Kültür Tarihi
14.20 Türküler Geçidi
14.40 Şarkılar
15.00 Cumhurbaşkanlığı Senfoni Orkestrası Konserlerinden
16.30 1980 lerde Avrupa Ekonomisi ve Türkiye
17.00 Şarkılar
18.00 Gündemdeki Sorunlar
18.30 Yurttan Sesler
19.00 HABERLER
19.30 HAFTANIN OLAYI
20.30 Açık oturum
21.30 Diskoteğimizden
22.30 Türküler ve Oyun Havaları
23.00 Caz Dünyasından
23.30 HABERLER
23.55 Program ve Kapınış

TRT 3

07.00 Açılış ve Program
07.02 Güne Başlarken
08.00 Sabah Konseri
09.00 Türkçe Haberler
09.03 Müzik Şöleni
10.00 Unutulmayanlar
11.00 Ünlü Yorumcular
11.30 Müzik Magazin
12.30 Türkçe Haberler
12.33 İngilizce Haberler
13.00 Sizin Seçtikleriniz
14.00 Müzik Söyleşileri
14.30 Pazardan Pazara
15.30 Sizlerle 45 Dakika
16.15 Müzik Panoraması
17.00 Türkçe Haberler
17.03 İngilizce Haberler
17.06 Çaş Saati
19.00 Caz Müziği
19.45 Saz Eserleri
20.00 Rönesans Müziği
20.30 Plak Albümlerinden
21.30 Dünya Şarkı Söyluyor
22.00 Türkçe Haberler
22.03 İngilizce Haberler
22.06 Gecenin Getirdikleri
23.00 Ses Ustaları
24.00 Saman Yolu
01.00 Program ve kapanış

Aydınlık
BAYAŞ
Basın-Yayın A.Ş. adına sahibi:
FERİT İLSEVER

Yazı İşleri Müdürü: MEHMET ATABERK
Haber ve Makalelerden Sorumlu Müdür:
S. AYDOĞAN BÜYÜKÖZDEN
Müessese Müdürü: O. GÜRHAN ERTÜR
Dizgi: Aydınlık Ofset Tesisleri
Baskı: İst. GÜNTUR
Dağıtım: GAMEDA

MERKEZ:
Nuruosmaniye Cad. 3/3
Cağaloğlu - İSTANBUL
Yazı İşleri Tel: 26 52 44
İdare Tel: 26 54 37

ANKARA BÜROSU: Meşrutiyet Cad. 32/8, Kızılay, Tel: 25 38 69
İZMİR BÜROSU: Özgüler İşhanı, 452. Sok. 25/3, Konak Tel: 13 10 90, 25 25 54
ADANA BÜROSU: Atatürk Cad. 113. Sok. Sefer İş Hanı, Kat: 3 No: 16, Tel: 17 493,

YURT DIŞI BÜROLARI:

ALMANYA
Hohenstaufen
Str. 4
6 Frankfurt M/1
Tel:
0611/74 70 38

FRANSA
11 rue Jean
de Beauvais
75005 Paris
Tel: 03 34 602

BELÇİKA
188, rue
Josaphat
1030 Bruxelles
Tel: 00 322
— 215 40 60

İSVEÇ
Luntmakargatan 58
11 358
Stockholm
Tel: 30 56 39

HOLLANDA
Bildstr 53
Utrecht
Tel: 31 47 61

İSVİÇRE
Ch. des Cotes I
1020 Renens
(V.D.)
Lozan

ABONE ÜCRETLERİ

Yurt içi	Yurt Dışı
108 Tl. (1 Aylık)	30 DM (1 Aylık)
320 Tl. (3 Aylık)	90 DM (3 Aylık)
645 Tl. (6 Aylık)	160 DM (6 Aylık)
1290 Tl. (1 Yıllık)	310 DM (1 Yıllık)

İLAN TARİFESİ:

2.4.6. sayfalar	(Santimi)	250 lira
3.5.7. sayfalar	(Santimi)	300 lira
Yayın ilanı	(Santimi)	100 lira
" "	(Yayın Sayfasında)	30 lira
Doğum, Evlenme, Ölüm	(5 Snt.)	350 lira
Küçük İlanlar	(Kelimesi)	5 lira

22340—373

Aydınlık
BÜTÜN ÜLKELERİN İŞÇİLERİ VE EZİLEN HALKLAR, BİRLEŞİN!

BİLİNMEYEN
"SOL"
BELGELER VE OLAYLARLA
49 grup
28

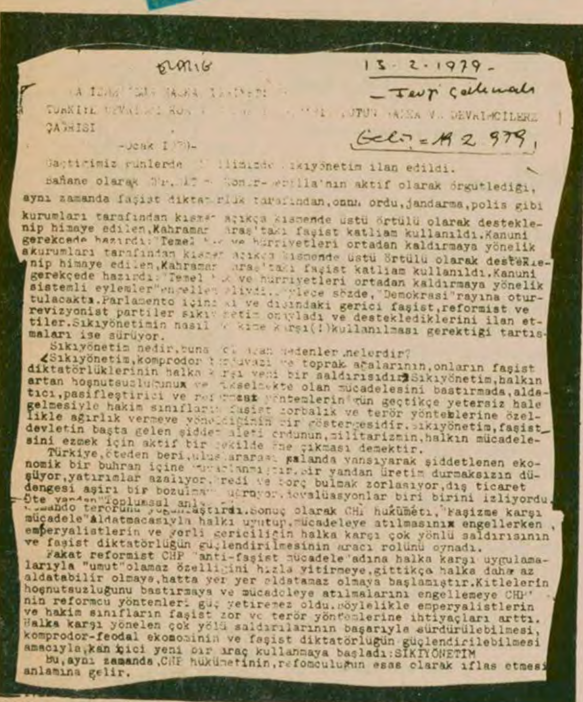

ELAZIĞ 13-2-1979-

[illegible]
TÜRKİYE DEVRİMCİ KOM[illegible] BÜTÜN HALKA VE DEVRİMCİLERE
ÇAĞRISI
Gelen = 14 2 979
-Ocak 1979-

Geçtiğimiz günlerde [illegible] ilimizde sıkıyönetim ilan edildi.

Bahane olarak [illegible] Kontr-gerilla'nın aktif olarak örgütlediği, aynı zamanda faşist diktatörlük tarafından, onun ordu, jandarma, polis gibi kurumları tarafından kısmen açıkça kısmende üstü örtülü olarak desteklenip himaye edilen, Kahraman Maraş'taki faşist katliam kullanıldı. Kanuni gerekçede hazırdı: "Temel [illegible] ve hürriyetleri ortadan kaldırmaya yönelik akurumları tarafından kısmen açıkça kısmende üstü örtülü olarak desteklenip himaye edilen, Kahraman Maraş'taki faşist katliam kullanıldı. Kanuni gerekçede hazırdı: "Temel [illegible] ve hürriyetleri ortadan kaldırmaya yönelik sistemli eylemler" engellen[illegible] [illegible] sözde, "Demokrasi" rayına oturtulacaktı. Parlamento içindeki ve dışındaki gerici faşist, reformist ve revizyonist partiler sıkıyönetimi onayladı ve desteklediklerini ilan ettiler. Sıkıyönetimin nasıl [illegible] kime karşı(!) kullanılması gerektiği tartışmaları ise sürüyor.

Sıkıyönetim nedir, buna [illegible] nedenler nelerdir?

Sıkıyönetim, komprador [illegible] ve toprak ağalarının, onların faşist diktatörlüklerinin halka karşı yeni bir saldırısıdır. Sıkıyönetim, halkın artan hoşnutsuzluğunun ve [illegible] olan mücadelesini bastırmada, aldatıcı, pasifleştirici ve [illegible] yöntemlerin gün geçtikçe yetersiz hale gelmesiyle hakim sınıfların faşist zorbalık ve terör yöntemlerine özellikle ağırlık vermeye yöneldiğinin bir göstergesidir. Sıkıyönetim, faşist devletin başta gelen şiddet aleti ordunun, militarizmin, halkın mücadelesini ezmek için aktif bir şekilde öne çıkması demektir.

Türkiye, öteden beri, uluslararası planda yansıyarak şiddetlenen ekonomik bir buhran içine [illegible]. Bir yandan üretim durmaksızın düşüyor, yatırımlar azalıyor, kredi ve borç bulmak zorlaşıyor, dış ticaret dengesi aşırı bir bozulmaya uğruyor, devalüasyonlar biri birini izliyordu. Öte yandan "Toplumsal anl[illegible] [illegible] komando terörünü yoğunlaştırdı. Sonuç olarak CHP hükümeti, "Faşizme karşı mücadele" aldatmacasıyla halkı uyutup, mücadeleye atılmasını engellerken, emperyalistlerin ve yerli gericiliğin halka karşı çok yönlü saldırısının ve faşist diktatörlüğün güçlendirilmesinin aracı rolünü oynadı.

Fakat reformist CHP "anti-faşist mücadele" adına halka karşı uygulamalarıyla "umut" olamaz özelliğini hızla yitirmeye, gittikçe halka daha az aldatabilir olmaya, hatta yer yer aldatamaz olmaya başlamıştır. Kitlelerin hoşnutsuzluğunu bastırmaya ve mücadeleye atılmalarını engellemeye CHP'nin reformcu yöntemleri güç yetiremez oldu. Böylelikle emperyalistlerin ve hakim sınıfların faşist zor ve terör yöntemlerine ihtiyaçları arttı. Halka karşı yönelen çok yönlü saldırılarının başarıyla sürdürülebilmesi, komprador-feodal ekonominin ve faşist diktatörlüğün güçlendirilebilmesi amacıyla, kan içici yeni bir araç kullanmaya başladı: SIKIYÖNETİM

Bu, aynı zamanda, CHP hükümetinin, refomculuğun esas olarak iflas etmesi anlamına gelir.

"Türkiye Devrimci Komünist Partisi-İnşa Örgütü" imzasıyla çeşitli illerde dağıtılan bildiri...

TDKP-İÖ'NÜN BİLDİRİSİ:

"Halkımızı karanlık günler bekliyor"

H.Kurtuluşu dergisinin bir süre önce kurulduğunu açıkladığı "Türkiye Devrimci Komünist Partisi-İnşa Örgütü", Ocak 1979 tarihli, sıkıyönetimle ilgili bir bildiri dağıttı.

Bildiride, "TKP'nin sıkıyönetime görünüşte karşı olduğu" belirtilerek *"TKP sıkıyönetime ancak bir tek açıdan karşı çıkıyor: Efendisi Rus sosyal-emperyalistlerinin çıkarlarını savunmak için. Bu gün faşist diktatörlük esas olarak Amerikancıdır."* deniyor.

Bildiri de şöyle bir Türkiye tablosu çiziliyor:

"Azgınlaşmaya başlayan faşist saldırıların ilk adımı olarak sıkıyönetimin ve diğer faşist saldırı ve yürütülen faşist demagojinin, kitle hareketlerini bastırıp ezerek durdurması ve başarıya ulaşması halinde, halkımızı karanlık günler bekliyor. Bu durumda 'anarşi' edebiyatıyla üstü örtülmeye çalışılan halkın devrimci mücadelesini ezebilecek tek güç olarak faşist generallerin yönetimindeki ordu daha ön plana çıkacak, parlamentarizm oyununa son veren askeri-faşist bir diktatörlük gündeme girecek ve azgın faşist hükümetler dönemi açılacaktır. Ama bunlar kuşkusuz ki, hakim sınıfların, en azgın olmasının yanında en çürük, en kof *hükümet biçimleri olacak ve faşizmin sonunu yaklaştıracaklardır."*

Bildirinin, sonunda: *"Sıkıyönetime karşı birleşelim, direnelim, daha kararlı mücadele edelim"* çağrıları tekrarlanıyor ve *"bütün bu mücadeleden amacın, demokratik halk diktatörlüğünün kurulmasıdır"* deniyor.

Bu bildiri bir süre önce Elazığ'da Fevzi Çakmak Mahallesinde dağıtıldı. Bildiri dağıtıldığından kısa bir süre sonra ise polis ve sıkıyönetim mahalleye buldozerlerle girerek geniş bir arama yaptı.

H.Kurtuluşu saflarından ayrılanlara hemen "hain, karşı-devrimci" damgasını vuruyor

H.Kurtuluşu ile ilgili yayınımızın bugünkü bölümünde H.Kurtuluşu'nun öteki partiler ve gruplar hakkındaki değerlendirmelerine değineceğiz.

H.Kurtuluşu, AP, MHP, MSP, DP ve CGP'nin "ülkemizi hegemonyası altında bulunduran, faşist diktatörlüğü denetleyen ve komprador burjuvazi ve toprak ağalarını esas olarak kendine bağlamış olan Amerikan emperyalizminin ve onun safında yer alan diğer emperyalistlerin uşağı komprador-feodal partiler" olduğunu öne sürüyor.

H.Kurtuluşu'na göre, TKP, TİP ve TSİP'de, komprador burjuvazi ve toprak ağalarının partileridir" diğerlerinden ayrıldıkları tek nokta, sosyal-emperyalizmin uşaklığını yapmaları ve suratlarında sosyalizm maskesi taşımalarıdır" (Parti Bayrağı, sayı: 1) "Bunlar faşist-feodal diktatörlüğün işçi sınıfı ve demokratik halk hareketi içine saldığı ajanlardır". (a.y.) Sovyet-Sosyal emperyalizmine bağlılık ilişkileri arttıkça bunların nasıl feodal-faşist dikta törlüğün ....çıkarlarını savunduğunu ortaya çıkmaktadır."

"CHP TECRİT EDİLECEK GÜÇ"

H.Kurtuluşu'na göre, "CHP milli burjuvazinin emperyalizm, komprador tekelci kapitalizm ve feodalizm ile oldukça sıkı bağları olan ve onlarla uzlaşan üst (sağ) kesiminin reformist partisidir." CHP'yi tecrit edilecek bir güç olarak gören H.Kurtuluşu, son dönemde CHP'nin "faşist diktatörlüğün koltuk değneyi" olduğunu söylüyor.

BAŞ DÜŞMAN TİKP

H.Kurtuluşu, TBP, SDP, VP, Kurtuluş ve Dev-Yol gibi parti ve grupların "Milli burjuvazinin aşağı kesimlerinin ve küçük burjuvazinin" temsilcileri olduğunu söylüyor. Bunların hepsinin düzenle belli seviyelerden uzlaşan akımlar olduğunu belirtiyor.

H.Kurtuluşu'nun en çok hedef aldığı parti, TİKP. H.Kurtuluşu dergisinin son zamanlarda hemen hemen tamamı TİKP'ye saldırı ve eleştirilerle dolu. H.Kurtuluşu TİKP için "Üç Dünyacı, revizyonist, karşı-devrimci" ve bunlara benzer tanımlar kullanıyor.

H.Kurtuluşu yöneticileri, "Bizim varlığımız TİKP'ye karşı mücadeleye bağlıdır" diyorlar.

H.Kurtuluşu, kendi saflarını terk ederek TİKP'ye katılan devrimcilere hemen "hain, karşı-devrimci" yaftası yapıştırıyor. Son günlerde de H.Kurtuluşu saflarında kopmalar olduğu, yöneticilerinin, daha büyük kopmaları önlemek için, taraftarlarına baskılarda bulundukları öğrenildi.

H.Kurtuluşu "TKP'nin savaş örgütleri kurma çağrısı yapmadığını" ispatlamaya çalışıyor

H.KURTULUŞU TKP'Yİ YALANLIYOR

H.Kurtuluşu önceleri Amerikan emperyalizmine ve iç gericiliğe karşı Moskova yanlılarıyla işbirliği yapılabileceğini savunuyordu, sonradan eleştiriler karşısında bundan vazgeçti. Ancak giderek dünyada ve Türkiye'de Moskova yanlısı TKP ile aynı tutumları aldı.

Özellikle TKP ile birlikte, sıkıyönetimin Amerikancı faşizmin bir darbesi olduğunu söyleyerek, sıkıyönetime karşı direnme ve eylem birliği çağrıları yaptı. Ancak TKP ile arasına fark koyma kaygısıyla, TKP'nin yayınlarında sürekli işlenen siyasetlerin TKP tarafından savunulmadığını öne sürdü. H.Kurtuluşu'nun 149. sayısında şöyle deniyordu:

"Aydınlık-TİKP revizyonistleri... TKP'nin "sıkıyönetime karşı mücadele bayrağı açtığını", "CHP'ye savaş açtığını ve CHP'yi bölmeye çalıştığını" orduyu bölmeye ve parçalamaya çalıştığını".. "savaş komiteleri kurduğunu" vb. vb. söylemekte ve sürekli bu yönde yayın yapmaktadırlar.

"Acaba gerçek böyle midir? Yani gerçekten sahte TKP, sıkıyönetime karşı savaş mı açmıştır? CHP Hükümetini desteklemekten vaz mı geçmiştir?... Gerçekten savaş komiteleri mi kurmuştur?"

H.Kurtuluşu gerçeğin böyle olmadığını ispatlamaya çalışırken, TKP İzmir'de "sıkıyönetime hayır" mitingi yapıyor, üç ilde eylem komiteleri kurduğunu açıklıyordu.

H.Kurtuluşu 142. sayısında, Doğu Perinçek'in gazetemizde yayınlanan ve Moskova yanlısı TKP'nin üzerine gidilmesini isteyen başyazısını da şöyle eleştiriyor:

"Üç Dünyacı' revizyonizmin elebaşısı... yazdığı bir başyazıda, hükümete 'sahte sol' diye adlandırdığı proleter devrimci hareketi ve bazı anti-faşist hareketleri dağıtma çağrısında bulunmaktaydı." TKP'yi böylece "anti-faşist güçler içinde" sayan H.Kurtuluşu, TKP'nin kendileri için Adana olayları sırasında "demokratik güçler" demesinin karşılığını da vermiş oluyordu.

BİRLİK SORUNU

H.Kurtuluşu sayfalarında en çok tekrarlanan sözlerden biri de "proleter devrimcilerin birliği".

H.Kurtuluşu 1976 ortalarında Aydınlık dergisinin yaptığı birlik çağrısına, "ciddiyetsiz, fırsatçı" olduğunu öne sürerek red cevabı verdi. Bundan sonra H.Birliği ve H.Yolu ile uzun bir süre birlik için çabaladığını söyledi. Üçlü Blok olarak adlandırılan bu gruplar arasında uzun süre birlik görüşmeleri yapıldı. Ancak her grubun net görüşlerinin olmaması ve grup çıkarlarını ön planda tutmaları, bu grupların birleşmek bir yana sürekli bölünmelerine ve her seferinde birbirlerini daha da şiddetli eleştirmelerine, grupçulukla suçlamalarına yol açtı.

H.Kurtuluşu şimdi Devrimci Halkın Yolu ve Halkın Birliği gruplarını oportünist olarak niteliyor ve bu grupların taraftarlarını kendi saflarında birliğe çağırıyor.

* * *

Yarın H.Kurtuluşu'nun kitap sansürü, yayın tahrifatı, kadrolara şantaj ve sahte özeleştiriler konusundaki yaptıklarını örneklerle ele alacağız. Moskova yanlısı İGD'nin H.Kurtuluşu'na yaptığı tartışma çağrısını belgesiyle birlikte ortaya koyacağız. H.Kurtuluşu saflarını birkaç gün önce terk eden Huriye Üstün'ün (Ana) açıklamasına yer vereceğiz.

yarın

H.KURTULUŞU SAFLARINI TERKEDEN HURİYE ÜSTÜN'ÜN AÇIKLAMASI:

"Biz sözümüzün eriyiz, yolumuzdan dönmedik"

Salı günü:

DEVRİMCİ HALKIN YOLU

BU DA KORSAN KONGRE:

H.Kurtuluşu yöneticileri gazetelere sahte ilan vererek TUMAD-DER Kongresi topladı

1973'lerde kurulan "Tüm Mahkumlar ve Tutuklular Birleşme ve Dayanışma Derneği (TUMAD-DER) kısa zamanda yüzlerce mahkumun ve tutuklunun sorunlarını ele alan, mahkum ailelerinin umut bağladığı bir dernek olmuştu. H. Kurtuluşu yöneticileri TUMAD-DER'in bu konumundan grupları için yararlanmayı ve ne pahasına olursa olsun derneğin Yönetim Kurulunu ellerine geçirmeye karar verdiler.

Hemen kolları sıvayan H.Kurtuluşçuları, Yönetim Kurulu kararı olmadığı halde 1977 başlarında gazetelere Yönetim Kurulu adına sahte bir ilan vererek, Ankara'da Dilşat Düğün salonunda, öğrencilerin ve çoğunluğu üye olmayan kişilerin katıldığı bir kongre düzenlediler. Kongrede yeni bir TUMAD-DER Yönetim Kurulu seçtiler.

Ertesi hafta ise TUMAD-DER yasal Kongresini yapıyor ve yasal Yönetim Kurulunu seçiyordu.

H.Kurtuluşçularının kurduğu (TUMAD-DER) Kongreden sonra zaten dağılmıştı ve derneğin adının kullanılmasından başka bir şey yapılmıyordu. Ancak o zamana kadar geniş ilgi görmüş ve etkin faaliyetlerde bulunmuş olan dernek şimdi iki başlı hale getirilmişti.

H.Kurtuluşçuları bir süre sonra bu heveslerinden de vazgeçtiler ve TUMAD-DER'in peşini bıraktılar. Gerçek TUMAD-DER ise o günden bu yana faaliyetlerini sürdürüyor.

Olay yerinin cenazeden sonraki durumu... Bir hafta sonra yapılan Orhan Karaca'nın cenazesine, Orhan Karaca'yı çok sevmelerine rağmen halktan katılan olmayacaktı.

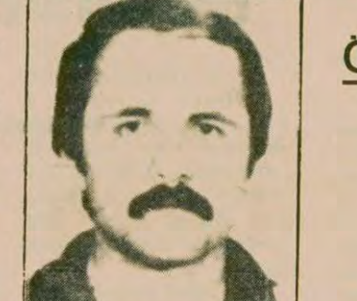

Bütün Örnektepe halkının, cenazesine katıldığı öğretmen Mustafa Yaşar.

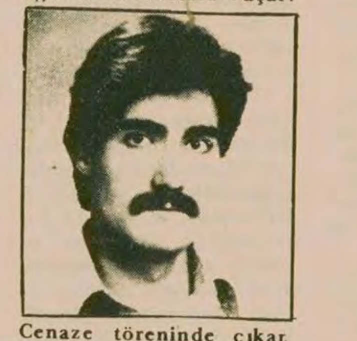

Cenaze töreninde çıkan çatışmada öldürülen Kemal Apak.

ÖRNEKTEPE'DE BÜTÜN MAHALLE HALKININ KATILDIĞI

Cenaze töreni, bir H.Kurtuluşçusunun kışkırtıcı hareketi yüzünden kana bulandı

■ Bir hafta sonra bu olayın etkisiyle, halk, acısını içine gömdü ve Orhan Karaca'nın yapılan cenazesine katılmadı

İstanbul Örnektepe'de 18 Eylül günü MHP'li komandolar tarafından Eğitim Enstitüsü öğrencisi ve Örnektepe İlkokulu öğretmeni Mustafa Yaşar öldürüldü.

Bunun üzerine başta Halkın Kurtuluşu olmak üzere, D. Halkın Yolu, Halkın Birliği, Partizan ve Devrimci Yol gurupları Örnektepe'de 20 Eylül günü bir cenaze töreni düzenlediler. Son zamanlarda Komandoların ardarda saldırılarına hedef olan Örnektepe halkı, çok sevdikleri öğretmenleri Mustafa Yaşar'ın cenazesine akın akın katıldılar. Kadını, çocuğu, yaşlısı genciyle 1000'i aşkın Örnektepe halkı sokaklara döküldü. Yüzlercesi de yol boyunca yaşlı gözlerle öğretmenlerini uğurluyordu. Evlerin balkonları, pencereleri acılı analarla bacılarla doluydu.

ÇATIŞMA ÇIKIYOR

Cenaze korteji MHP binasının önünden geçerken H.Kurtuluşu saflarından bir kişi, duvarlara yazılı sloganları silip, kendi sloganlarını yazmak için davrandı. Yazı yazarken boyayı bir polisin üzerine sıçrattı. Polisle arasında tartışma ve itişme oldu. H.Kurtuluşçusu bunun üzerine elindeki kireç dolu kovayı polisin kafasından aşağıya boşalttı.

Bu anda ortalık birden karıştı. Polis cenaze kortejinin üzerine saldırdı. Kısa bir süre sonra ise kurşunlar sıkılmaya başlandı. Cenazeye katılan halk panik içinde koşuşuyor, evlere sığınmaya çalışıyordu.

H.Kurtuluşu taraftarlarından Namık Kemal Apak aldığı kurşun yaralarıyla olay yerinde öldü. 10 kişi de çeşitli yerlerinden yaralandı. 90 kişi ise gözaltına alındı.

Çatışmadan sonra dışarıdan gelen H.Kurtuluşu ve diğer gruplara mensup 700 kadar öğrenci tekrar toparlanarak cenazeyi bir süre daha taşıdılar ve otobüse koyup, M.Yaşar'ın memleketine gönderdiler.

NE YAPILDI?

Semt halkının çoğunun katıldığı bir cenaze töreni yine bir kışkırtma ile kana bulanmış ve yine bir gencin hayatını kaybetmesiyle sonuçlanmıştı.

Olaya yolaçan kişi H.Kurtuluşu saflarındaydı. H.Kurtuluşu olaya sebiyet veren kişiyi araştırıp bir sonuca vardı mı? Cenaze törenlerinin yeni cenaze törenlerine yolaçmasının nedenleri ve izledikleri eylem çizgisi üzerinde düşündü mü?

Örnektepe'de olanlar bu sorular üzerinde düşünmeyi gerekli kılıyordu.

BİR HAFTA SONRA

H.Kurtuluşu saflarındaki bir kişinin yolaçtığı olayın semt halkı üzerinde nasıl bir etki yarattığı ise bir hafta geçmeden anlaşılacaktı.

Bu olaydan 6 gün sonra yine Örnektepe'de ayni faşistler tarafından, bu kez Öğrenci Orhan Karaca pusu kurularak öldürülüyor, bir öğrenci de yaralanıyordu. Orhan Karaca da Örnektepe halkının yakından tanıdığı ve sevdiği, TİKP görüşlerini savunan genç bir devrimciydi.

Orhan Karaca'nın cenaze töreni de Örnektepe'de yapıldı. Ancak bu kez bir hafta önce ki olayın etkisiyle mahalle halkı hıncını ve acısını içlerine gömüyor, törene katılmıyordu. Bütün kahveler ve dükkanlar kapalıydı. Sokaklarda çocuklar bile yoktu. Balkonlarda ve pencerelerde insanlar gözükmüyordu.

Orhan Karaca'nın semt dışından gelen arkadaşları tören yapmak istedi. Fakat bu kez de yine H.Kurtuluşu ve öteki gruplar cenazeye sahip çıkmaya çalıştılar ve yeni bir çatışma ortamı doğmaya başladı.

Bunun üzerine Orhan Karaca'nın ailesi törene izin vermedi ve O.Karaca tören yapılmadan toprağa verildi.

İşte bir hafta arayla iki cenaze töreni... İkisi de mahalle halkının çok sevdiği evlatlarının cenazesi. Bir hafta önce sokakları dolduran halk, bir hafta sonra evladını uğurlayamıyordu. Buna da ağızlarından "Halkın mücadelesini yükseltme" sözünü düşürmeyenler yol açıyordu.

Halkın Kurtuluşu saflarından biri polisin üstüne boya dökünce, çatışma çıktı. Fotografta üzerine boya dökülen polis görülüyor.

AÇIKLAMALAR...

AÇIKLAMA

Yayınımızın 10 Martta yayınlanan bölümünde Bayrampaşa Ahmet Rıfat Canayakın Ortaokulu ile ilgili olarak yer alan haber üzerine Bayrampaşa Ortaokulu Koruma Derneği Başkanı Bekir Çağlar imzalı bir açıklama aldık. Bu açıklamayı aynen yayınlıyoruz.

* *

AYDINLIK Gazetesi Yazı İşleri Müdürlüğüne
İstanbul

10 Mart 1979 tarihli gazetenizin 8. sayfasında okulumuz (Ahmet Rıfat Canayakın Ortaokulu) hakkında çıkan haber yanlıştır. Doğrusunu ifade eden bu açıklamamızın aynı sütunlarda yayınlanmasını rica ederim. Saygılarımla.

"A.Rıfat Canayakın Ortaokulunda üye ödentisi ya da bağış alma işlemleri Okul Koruma Derneğimiz eliyle yapılmaktadır. Yılın başında, kayıtlar sırasında gönüllü ödeyen velilerden 50 ile 100 lira arası bağış alındığı doğrudur. Ancak bu, Dernek Yönetim Kurulu üyelerimiz tarafından yürütülmüştür. Daha sonra 5 Kasım 1978 Pazar günü toplanan öğrenci velileri yıllık aidat ödemeğe kendileri karar vermiştir. Bu aidatlar ayda 10 liradan yılda 120 lira olarak Koruma Derneğinin üyesi olan velilerden istenmiştir. Bu işlemler yönetim kurulumuzca yürütülmektedir. Eğer kendisine verilen makbuz, herhangi bir bahaneyle geri alınmıştır iddiasında bulunan veli varsa bu takdirde bize başvurmalı ve iddiasını gerekli makamlara şikayet etmelidir.

Velilerden 'yakacak parası' diye bir para toplanmamıştır ve yukarıda açıkladığımız bağış ve aidatların dışında bir para da kimseden istenmemiştir. Okul Müdürünün bu işlemlerle hiç bir ilgisi yoktur. Kaldı ki, bu yolla okula gelir sağlamak her okulda sözkonusudur. Haber oluşturmak için bizim okulun seçilmesi üzücüdür. Okul Koruma Derneğimizin çalışmaları herkesin ve resmi makamların denetimine açıktır, Kamuoyuna olduğu gibi açıklanmasını dileriz."

16.3.1979

* *

KURTULUŞ GRUBU İLE İLGİLİ DÜZELTME

Yayınımızın 24 Mart tarihli Kurtuluş grubu ile ilgili bölümünde, bu grubun THKP-C davası sanıkları tarafından oluşturulduğu belirtilmektedir. Kurtuluş grubunu oluşturan kişilerin THKP-C davalarıyla bir ilişkileri yoktur. Kurtuluş grubu 12 Mart'ta Dev-Genç davasında yargılanan kişilerden bir grup tarafından oluşturulmuştur. Düzeltir, özür dileriz.

TURGUT İBÇİOĞLU OLAYIYLA İLGİLİ DÜZELTME

Yayınımızın 9 Mart tarihli "Turgut İbçioğlu Olayı" adlı bölümünde, bir isim yanlışlığı bulunmaktadır. Olay günü okulun önünde ateş açan kişilerin içinde gösterilen ve şemada C harfiyle işaretlenen şahıs, yazıda belirtildiği gibi Halit Gök değildir. Bu şahsın ismi de Halit olduğundan böyle bir isim karışıklığı doğmuştur. Düzeltir, özür dileriz.

MLSBP YAYINIYLA İLGİLİ DÜZELTME

Yayınımızın, 17 Mart tarihli, MLSPB ile ilgili bölümünde bir fotoğraf karışıklığı olmuştur. Gülten Çayan fotoğrafı olarak basılan fotoğraf aslında THKP-C davası sanıklarından Ayşe Bilge Dicleli'ye aittir. Düzeltir, özür dileriz.

H. KURTULUŞU YAYININ 5. BÖLÜMÜ İLE İLGİLİ DÜZELTME

H.Kurtuluşu ile ilgili yayınımızın dünkü bölümünde, "H.Kurtuluşu... T.Maden-İş'in reklamını yaptı" şeklinde bir cümle geçmektedir. Sözkonusu sendika Türkiye Maden-İş değil, Devrimci Demir-İş adlı sendikadır. Düzeltir, özür dileriz.

NOT: "Bilinmeyen Sol" dizisine gönderilen mektupları yer darlığı yüzünden bir süredir yayınlıyamıyoruz. Önümüzdeki haftadan itibaden bu mektupları yayınlamaya devam edeceğiz.

Türkiye
2. SAYIDA:
Halil Berktay
19. ve 20. Yüzyılda Yatıştırmacılığa Karşı Mücadele
I-Çarlık Rusyasına Karşı İngiliz Yatıştırmacılığının Eleştirisi
II-İkinci Dünya Savaşından Önce Faşist Kampa Karşı Batının Yatıştırmacılığının Eleştirisi
III-1960' larda ABD Emperyalizmine Karşı Kruşçev' in Yatıştırmacılığının Eleştirisi
Kemal Doğan
Devrimci Yol ve Sovyet Revizyonistlerinin İç Savaş Siyaseti
M.Tunç
Vietnam' ın Kamboçya' yı işgali
TİKP Bilim Kurulu
Dünya Petrol Üretim, Tüketim ve Ticaretinin Durumu
TİKP' nin Denizli' deki "Ege Birlik Gecesi" ne İki Bini Aşkın Yurttaş Katıldı
Suudi Arabistan' da Çalışan Türkiyeli 95 İşçi Türkiye İşçi Köylü Partisine 61 bin Lira Bağışta Bulundu
20 TL.
TÜRKİYE İŞÇİ KÖYLÜ PARTİSİ MERKEZ ORGANI
ÇIKTI